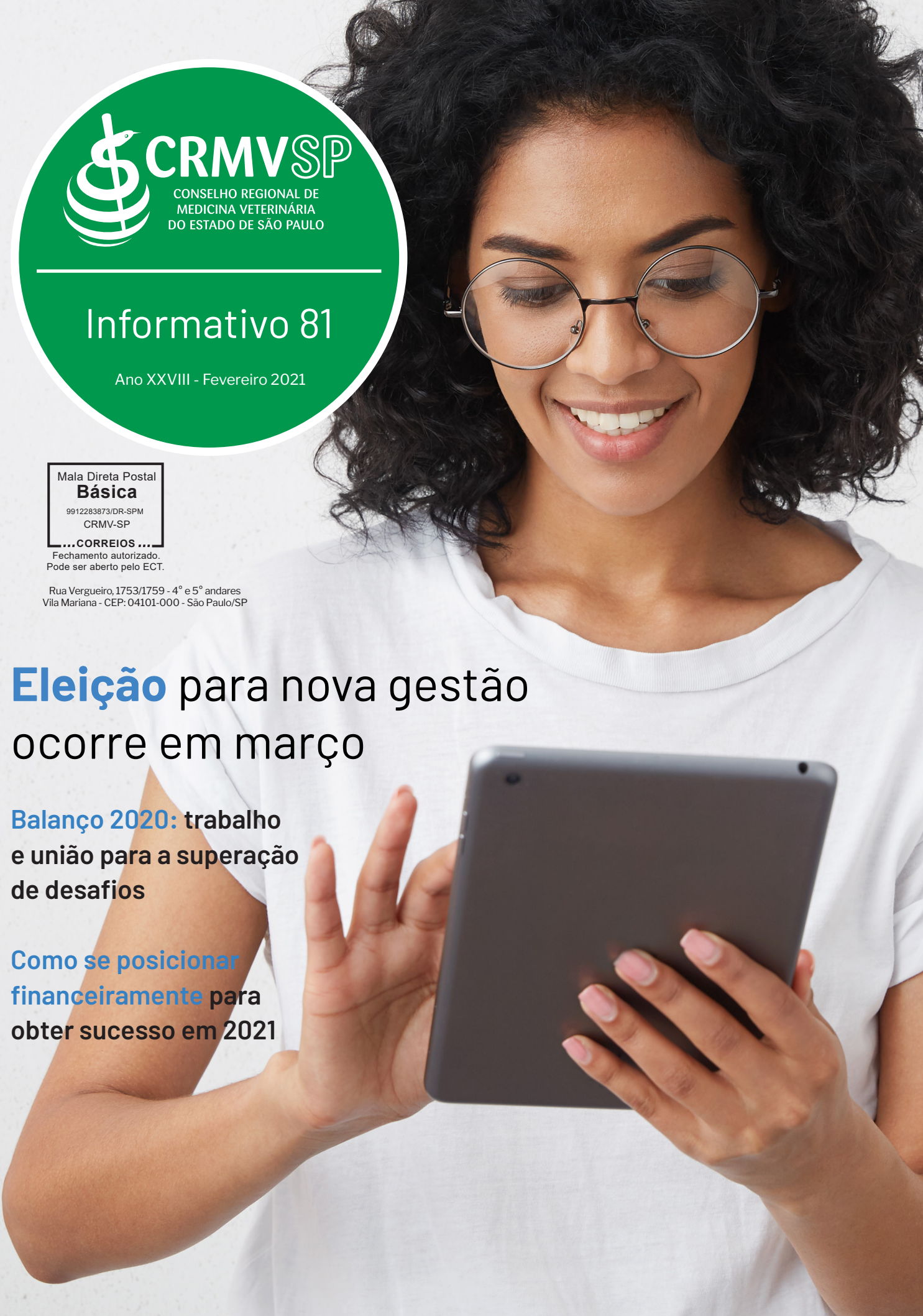

CRMVSP

CONSELHO REGIONAL DE MEDICINA VETERINÁRIA DO ESTADO DE SÃO PAULO

Informativo 81

Ano XXVIII - Fevereiro 2021

Mala Direta Postal
Básica
9912283873/DR-SPM
CRMV-SP
...CORREIOS...
Fechamento autorizado.
Pode ser aberto pelo ECT.

Rua Vergueiro, 1753/1759 - 4° e 5° andares
Vila Mariana - CEP: 04101-000 - São Paulo/SP

Eleição para nova gestão ocorre em março

Balanço 2020: trabalho e união para a superação de desafios

Como se posicionar financeiramente para obter sucesso em 2021

ÍNDICE

12

22

26

4 **Por dentro do Conselho**

8 **Entrevista**
"Profissionais terão dois dias para voto on-line", diz Claudia Leschonski

10 **Fazendo a Diferença**
Estudantes participam de competição internacional

11 **Opinião**
Prepare-se para a eleição CRMV-SP

12 **Eleição 2021 CRMV-SP**
Votação para nova gestão do CRMV-SP ocorre em março

20 **Você no CRMV**
Edson Lo Turco: referência em Biotecnologia Aplicada à Reprodução Humana e Animal

21 **CRMV Responde**

22 **Empreender**
Saiba se posicionar financeiramente em 2021

24 **Perspectiva**
Terapias com ozônio e células-tronco são regulamentadas pelo CFMV

26 **Perspectiva**
Balanço 2020: trabalho e união para a superação de desafios

32 **Atualize-se**

33 **Nas Comissões**

35 **Publicações Oficiais**

35 **Transparência**

FALE COM A REDAÇÃO

Endereço: Rua Vergueiro, 1753/1759 - 4° e 5° andares
Vila Mariana - CEP: 04101-000 - São Paulo (SP)
E-mail: comunicacao@crmvsp.gov.br

fb.com/crmvsp @crmv_sp @crmvsp

www.crmvsp.gov.br
Acesse e confira o conteúdo exclusivo.

CRMVSP
CONSELHO REGIONAL DE MEDICINA VETERINÁRIA DO ESTADO DE SÃO PAULO

Informativo 81 – 2021

Diretoria Executiva
Presidente: méd.-vet. Mário Eduardo Pulga. ***Vice-presidente:*** méd.-vet. Odemilson Donizete Mossero. ***Secretário-geral:*** méd.-vet. Silvio Arruda Vasconcellos. ***Tesoureiro:*** méd.-vet. Rodrigo Soares Mainardi. ***Conselheiros efetivos:*** méd.-vet. Carlos Eduardo Larsson; méd.-vet. Fábio Fernando Ribeiro Manhoso; méd.-vet. Luiz Claudio Nogueira Mendes; méd.-vet. Mirela Tinucci Costa; méd.-vet. Mitika Kuribayashi Hagiwara; méd.-vet. Otavio Diniz. ***Conselheiros suplentes:*** méd.-vet. Carlos Augusto Donini (*in memorian*); méd.-vet. Haroldo Alberti; méd.-vet. Leonel Rocha; zoot. Luiz Marques da Silva Ayroza; méd.-vet. Martin Jacques Cavaliero; méd.-vet. Rosemary Viola Bosch. ***Chefe de gabinete:*** Renata da Silva Rezende.

Unidade Regional de Fiscalização e Atendimento

Araçatuba | Rua Oscar Rodrigues Alves, 55, 7º andar, sl. 12
Fone/fax: (18) 3622-6156
E-mail: dr.aracatuba@crmvsp.gov.br

Botucatu | Rua Amando de Barros, 1.040
Fone/fax: (14) 3815 6839
E-mail: dr.botucatu@crmvsp.gov.br

Campinas | Av. Dr. Campos Sales, 532, sl. 23
Fone/fax: (19) 3236 2447
E-mail: dr.campinas@crmvsp.gov.br

Marília | Av. Rio Branco, 936, 7º andar
Fone/fax: (14) 3422 5011
E-mail: dr.marilia@crmvsp.gov.br

Presidente Prudente | Av. Cel. José Soares Marcondes, 983, sl. 61
Fone: (18) 3221 4303 | Fax: (18) 3223 4218
E-mail: dr.prudente@crmvsp.gov.br

Ribeirão Preto | Rua Visconde de Inhaúma, 490, cj. 306 a 308
Fone/fax: (16) 3636 0261
E-mail: dr.ribeirao@crmvsp.gov.br

Santos | Av. Almirante Cochrane, 194, cj. 52
Fone/fax: (13) 3227 6395
E-mail: dr.santos@crmvsp.gov.br

São José do Rio Preto | Rua Marechal Deodoro, 3.011, 8º andar
Fone/fax: (17) 3235 1045
E-mail: dr.riopreto@crmvsp.gov.br

Sorocaba | Rua Riachuelo, 460, 10º andar, sala 1005
Fone/fax: (15) 3224 2197
E-mail: dr.sorocaba@crmvsp.gov.br

Taubaté | Rua Jacques Felix, 615
Fone: (12) 3632 2188 | Fax: (12) 3622 7560
E-mail: dr.taubate@crmvsp.gov.br

Coordenadoria de Comunicação e Eventos
Editor responsável: méd.-vet. Silvio Arruda Vasconcellos
Jornalista responsável: Laís Domingues – MTB: 59.079/SP
E-mail: comunicacao@crmvsp.gov.br
Redação: Camila Garcia – MTB: 60.003/SP

Sede do CRMV-SP
Rua Vergueiro, 1753/1759, 4º e 5º andares
Vila Mariana, São Paulo (SP) - CEP 04101-000
Fone: (11) 5908 4799 / Fax: (11) 5084 4907
www.crmvsp.gov.br

Projeto gráfico: Patricia Okamoto | Tikinet
Diagramação: Elen Carvalho | Mota Produções
Revisão: Anderson Floriano | Mota Produções
Capa: iStockphoto / SelectStock
Impressão: GDD EDITORA GRÁFICA EIRELI
Tiragem: 42 mil exemplares

ACERVO CRMV-SP

Mário Eduardo Pulga
Presidente do CRMV-SP

CRMV-SP SOMA CONQUISTAS EM TEMPOS ADVERSOS

Caros colegas,

Em meio a pandemia da Covid-19, o CRMV-SP encerrou o ano de 2020 com muito trabalho e realizações pelas classes médica-veterinária e zootécnica. Um ano que jamais esqueceremos, em que fomos obrigados a trabalhar *home office* e nos conectarmos tecnologicamente para prestar serviços aos mais de 42 mil profissionais atuantes e 24 mil empresas registradas no estado de São Paulo.

O trabalho realizado pelo Conselho não parou. De maneira transparente, estamos prestando conta aos profissionais e à sociedade sobre as atividades realizadas pelos setores durante o ano de 2020. A adaptação não foi fácil, mas a conexão entre diretoria, gestores e funcionários deu certo.

Apesar de sofrido pelas perdas humanas e marcado por conflitos no campo da política e pelo desemprego, 2020 nos trouxe muitos aprendizados. Desde o início da pandemia, o CRMV-SP tem orientado às categorias com publicações periódicas e consistentes com relação à atuação da Medicina Veterinária e da Zootecnia como instrumento de enfrentamento ao novo coronavírus. Tem disseminado informações de qualidade e confiança, fazendo de suas redes sociais uma importante ferramenta de dados e acolhimento aos colegas.

De maneira virtual, a Diretoria Executiva e os conselheiros, bem como os membros das comissões técnicas, se reuniram para realizar plenárias, reuniões e julgamentos de processos éticos. Os eventos e as atividades de educação continuada presenciais passaram a ocorrer por meio de ferramentas digitais, democratizando o conhecimento e contando com a participação de mais de 960 profissionais.

Além do balanço de 2020 e das demais temáticas abordadas, essa edição também traz uma matéria especial sobre a eleição para a gestão 2021-2024 do CRMV-SP. É importante que médicos-veterinários e zootecnistas estejam bem informados e comprometidos com os interesses das profissões.

Nestas páginas você encontrará uma espécie de cartilha do voto, que reafirma o convite aos profissionais devidamente adimplentes com o Conselho, para participarem ativa e conscientemente do processo de consolidação da democracia do Sistema CFMV/CRMVs, que, no estado de São Paulo, ocorrerá nos dias 9 e 10 de março. O voto é um importante instrumento de transformação. Exerça-o com responsabilidade.

Com a atual administração chegando ao fim, aproveito para agradecer a todos que se somaram na construção desta gestão, participando das atividades, comissões e grupos de trabalho, em tempos tão desafiadores. Construir uma profissão com rigor, ética e fundamentação científica é um dever comum.

Que 2021 nos traga esperanças e a vacinação em massa para a população brasileira, firmes na certeza de que colheremos os resultados de todos os nossos esforços.

Boa leitura!

Nossas profissões terão a grandeza que dermos a elas.
Esse desafio é de cada um de nós.

ACERVO CRMV-SP

Comissão Eleitoral é empossada

Em dezembro, foi empossada a Comissão Eleitoral, responsável por conduzir os trâmites para o pleito de 2021 à Diretoria Executiva do **CRMV-SP**. São eles: Cláudia Sophia Leschonski, presidente; Marco Antônio Crescimanno de Almeida, vice-presidente; e Antônio Queiroz de Almeida Sampaio, membro titular. Maurício de Rosa Trotta e Celso da Costa Carrer, são os membros suplentes. A eleição está marcada para os dias 09 e 10 de março. Pela primeira vez o processo eleitoral do Regional terá dois dias de votação para voto *on-line*. Leia mais sobre o assunto na matéria de capa desta edição.

ACERVO CRMV-SP

Câmara de SP faz homenagem póstuma a conselheiro

Em reconhecimento ao importante trabalho realizado pelo Prof. Dr. Carlos Augusto Donini, falecido em setembro de 2020, a Câmara Municipal de São Paulo inseriu em seus anais os votos de profundo pesar pela morte deste grande entusiasta da saúde pública. Donini estava como conselheiro suplente do **CRMV-SP** desde 2015, era presidente da Comissão Técnica de Políticas Públicas da autarquia e, também, membro da Comissão Permanente de Tomada de Contas do Regional. Apresentado pelos vereadores Rodrigo Goulart, que também é médico-veterinário, e Gilberto Natalini, o requerimento de voto de pesar é um documento legislativo que passa por aprovação dos demais parlamentares. Trata-se de uma homenagem reservada a personalidades ou cidadãos falecidos que se dedicaram ao aprimoramento da sociedade.

Palestras sobre planejamento financeiro

Durante os meses de novembro e dezembro, o **CRMV-SP** promoveu palestras *on-line* e gratuitas à classe sobre finanças pessoais e planejamento financeiro. Os conteúdos dos painéis tiveram como objetivo ajudar médicos-veterinários e zootecnistas a terem estratégias para evitar desequilíbrios no orçamento de fim de ano e no planejamento para 2021. "Pesquisas mostram que 50% das pessoas não fazem planejamento do orçamento para os próximos seis meses. Não existe outro caminho. A saúde financeira de um negócio é o que vai assegurar a sobrevivência da empresa e garantir sua expansão no mercado", afirma o médico-veterinário e palestrante Ronaldo Hertel.

FREEPIK

Empreendedorismo e Inovação no Agro

O **CRMV-SP** foi um dos apoiadores do Fórum Internacional *On-line* de Empreendedorismo e Inovação no Agro 2020, e do 4º Encontro Mundial da Rede Agroincuba, ambos os eventos ocorridos em dezembro. O presidente da Comissão Técnica de Zootecnia e Ensino do Regional e, também, membro da Comissão Técnica de Políticas Públicas, o zootecnista Celso da Costa Carrer, atuou como presidente da Comissão Organizadora do fórum e do encontro. "Os eventos foram muito importantes e contaram com a participação de pesquisadores e gestores públicos de diversos países da América Ibérica, além de empreendedores e profissionais que compõem diferentes ecossistemas de inovação no ambiente agro", disse. A organização dos eventos ficou a cargo da Faculdade de Zootecnia e Engenharia de Alimentos da Universidade de São Paulo (FZEA-USP), em parceria com a Superintendência Geral de Ciência, Tecnologia e Ensino Superior e da Universidade Virtual do Paraná (Seti-PR).

FREEPIK

Estudo técnico do CRMV-SP é contemplado com premiação nacional

Pelo segundo ano consecutivo, o **CRMV-SP** foi premiado pela Conferência Nacional dos Conselhos Profissionais. O Regional foi laureado com o prêmio "Melhores Práticas Aplicáveis aos Conselhos Profissionais", na categoria "Estudo Técnico Preliminar e Gestão de Risco", por um edital de licitação de 2019. A autarquia venceu o prêmio em 2020 com o estudo prévio e critérios para avaliação de riscos elaborados para a contratação de serviço para impressão de documentos na sede e unidades regionais. O objetivo deste trabalho, que atende legislações vigentes, é permitir maior conhecimento das necessidades do CRMV-SP e das soluções ofertadas pelo mercado, para que a contratação seja mais assertiva e otimize os recursos do Conselho. "É motivo de grande emoção receber mais este prêmio, depois dos conquistados em 2019", disse o presidente do CRMV-SP, Mário Eduardo Pulga, referindo-se aos três prêmios "Boas Práticas Ministro Benjamin Zymler" que laureou o Relatório de Gestão 2018, o Portal da Transparência e o Manual de Fiscalização do Conselho.

ACERVO CRMV-SP

Da esquerda para a direita: Luiz Silva, assistente administrativo; Fábio Gusen, chefe de Compras e Contratos; Lenice Fonseca Neto, coordenadora administrativa; Fernando Leite, assistente administrativo; e Ivan Guedes Silva, assistente de TI

Revista mv&z inicia publicação em fluxo contínuo

A Revista de Educação Continuada em Medicina Veterinária e Zootecnia do CRMV-SP (mv&z) passa a adotar, a partir deste ano, o sistema de publicação sem fascículos, em fluxo contínuo. Com a mudança, haverá apenas um único volume anual com a publicação de novos artigos na medida em que são aprovados e diagramados.

Seguindo a tendência das publicações científicas, a Revista mv&z já vem publicando seus artigos on-line desde 2018, meio predominante de comunicação de resultados de pesquisas e artigos científicos. Mais recentemente, o periódico passou a publicar exclusivamente em formato digital, cuja vantagem é a possibilidade da publicação em fluxo contínuo.

Silvio Arruda Vasconcellos, editor-chefe da mv&z, frisa que uma das mais importantes tarefas na vida de um profissional é a de divulgar as suas experiências e observações com o emprego do método científico. Por isso, este tipo de publicação promove rapidez e disponibilização das pesquisas com inúmeras vantagens para os usuários.

"O objetivo principal é acelerar o processo de divulgação dos resultados das investigações, experiências e observações e assim contribuir para a sua disponibilidade para leituras e citações", afirma.

Celeridade e adequação

Com a aplicação em fluxo contínuo, o volume do ano corrente permanecerá aberto (*In progress*) e, à medida que os artigos forem aceitos e diagramados, serão inseridos na edição. Desta forma, a publicação de artigos será acelerada, aumentando o tempo de exposição do material e dando maior visibilidade à revista e aos trabalhos.

A alteração de sistema visa também atender os requisitos para indexação em grandes bases de dados, além de cumprir outras exigências da Coordenação de Aperfeiçoamento de Pessoal de Nível Superior (Capes). "Desta forma, mantemos nosso compromisso com a comunidade científica brasileira e internacional", enfatiza Vasconcellos.

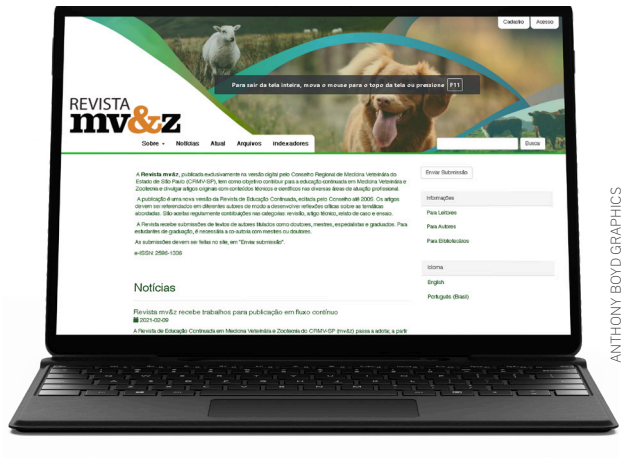

ANTHONY BOYD GRAPHICS

Revista mv&z

Acesse as edições e saiba mais sobre a submissão de artigos.

SAIU NA **MÍDIA**

Durante os meses de outubro, novembro e dezembro, os porta-vozes do CRMV-SP foram consultados pela imprensa para falar sobre doação de sangue para pets, febre aftosa e saúde pública. Muitas demandas também foram levantadas pelos veículos de comunicação, com destaques para agronegócio, cuidados com a saúde de pequenos animais durante as estações mais quentes, nutrição e telemedicina. O CRMV-SP fechou o ano de 2020 com forte posicionamento na imprensa, tornando-se porta-voz oficial de alguns canais quando o assunto é Medicina Veterinária e Zootecnia, com destaque para a TV Record.

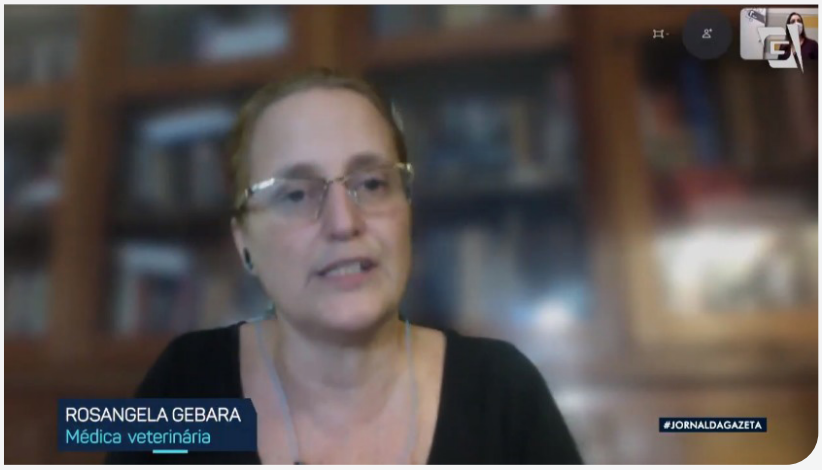

ACERVO CRMV-SP

Total de inserções na mídia

Outubro	315
Novembro	74
Dezembro	394
Total	**783**

Veículos

Estadão, Agência O Globo, Canal Rural, Rádio EBC, TV Record, TV Bandeirantes, Uol e Agência Brasil.

Movimentação dos Processos Éticos*	
Denúncias Recebidas	32
Denúncias Arquivadas	4
Processos Éticos Instaurados	52
Processos Éticos Julgados	31

Fiscalizações*	
Empresas Inscritas Fiscalizadas	2623
Empresas Não Inscritas	810
Autos de Infração Lavrados no Período	744
Fiscalizações no Período	3433

Total de empresas fiscalizadas por Urfa's*	
Sede	448
Marília	282
Campinas	596
Sorocaba	227
Taubaté	227
São José do Rio Preto	345
Araçatuba	613
Santos	265
Ribeirão Preto	430
Presidente Prudente	–
Botucatu	–

Período: outubro, novembro e dezembro 2020

"PROFISSIONAIS TERÃO DOIS DIAS PARA VOTO ON-LINE" DIZ CLAUDIA LESCHONSKI

Nova medida visa facilitar o acesso de médicos-veterinários e zootecnistas à votação, afirma a presidente da Comissão Eleitoral e integrante das comissões técnicas de Bem-estar Animal e de Equideocultura do CRMV-SP

ACERVO PESSOAL / CLAUDIA SOPHIA LESCHONSKI

Claudia Sophia Leschonski dedicou a maior parte dos últimos quarenta anos a aprender tudo o que pôde sobre equinos, na teoria e na prática, aprofundando-se, particularmente, nos temas bem-estar de cavalos de esporte e gerenciamento de estabelecimentos equestres. Atualmente, é docente nos cursos de Medicina Veterinária e Gestão de Equinocultura da Universidade de Sorocaba (Uniso), e também participa das comissões técnicas de Bem-estar Animal e de Equideocultura do CRMV-SP.

Durante a sua jornada profissional, Claudia pode vivenciar as grandes transformações que ocorreram com a Medicina Veterinária, tanto nos quesitos técnicos quanto na percepção que a sociedade passou a ter sob as responsabilidades e obrigações dos médicos-veterinários.

Para Claudia, é importante "lidar com a realidade de que o profissional continua ligado ao agronegócio e à produção de alimentos, mas, ao mesmo tempo, que é cada vez mais 'médico', com o imenso crescimento e especialização da clínica de pequenos animais, num processo análogo ao da Medicina Humana".

Instrutora e treinadora de cavalos, Claudia participa de competições de salto, com títulos em várias categorias amadoras. Mestra em Comunicação e Cultura, atuou como coordenadora de comunicação da revista Horse Business por dez anos consecutivos. Na docência, acredita que a grande vantagem da convivência com futuros colegas de profissão é a possibilidade de se reinventar, dando o real significado do que acontece no cotidiano, ressignificando o que faz diariamente.

"Especificamente na minha área de atuação, de manejo, treinamento e clínica de equinos, é muito satisfatório perceber que os equídeos têm cada vez mais *status* de indivíduos, parceiros de trabalho, esporte e lazer. Todos os animais têm seu valor individual agregado, que transcende o mero valor material", afirma.

Em 2018, a médica-veterinária recebeu a importante missão de presidir a Comissão Eleitoral do CRMV-SP. Claudia teve seu trabalho reconhecido e mais uma vez estará à frente dos trabalhos da Comissão da próxima eleição. Em entrevista ao Informativo, falou sobre as particularidades da eleição deste ano e a importância do voto para o processo democrático. Leia na íntegra:

Fale sobre as atribuições da Comissão Eleitoral e a importância deste comitê para a transparência do processo de eleição.

A Comissão Eleitoral funciona de maneira autônoma e independente da Diretoria Executiva e demais setores do Conselho Regional de Medicina

Veterinária (CRMV). Suas decisões são soberanas em tudo que se refere ao processo eleitoral. Ela supervisiona e fiscaliza os procedimentos anteriores, bem como a eleição propriamente dita, concluindo os trabalhos apenas com a apuração e divulgação dos resultados finais do pleito. Atua também na interlocução quanto a dúvidas, demandas, e críticas dos eleitores médicos-veterinários e zootecnistas, aptos ao voto. Assim, ela confere seriedade e absoluta isenção ao rito da eleição, independentemente do número de chapas concorrentes. Acima de tudo, é preciso garantir que toda a legislação e regulamentação que determina o funcionamento do CRMV seja rigorosamente cumprida. Vejo isto como um dever que temos para com a sociedade em geral e as classes profissionais representadas, em especial.

Pelo segundo ano consecutivo, a senhora é escolhida para ser a presidente da Comissão Eleitoral do CRMV-SP. O que essa escolha representa para a sua carreira na Medicina Veterinária?

Nos relacionamentos profissionais, a rede de contatos é de extrema importância. "Diga-me com quem andas..." continua sendo um adágio muito válido. Assim, a confiança que o CRMV-SP deposita em mim é uma honra, e o meu empenho em estar à altura do cargo, ainda que temporário, se refletirá em novos contatos, novas amizades, votos renovados de credibilidade e de competência, naquela delicada inter-relação entre a amizade e o trabalho, que é tão típica de nossa profissão.

A experiência adquirida com a eleição de 2018 poderá contribuir para a realização da atual?

A eleição de 2018 trouxe a possibilidade do voto digital pela primeira vez. Na ocasião, a maioria dos profissionais optou por essa modalidade, que acredito ser uma tendência irreversível. Neste ano, teremos a possibilidade de votação em três modais: digital, com sistema desenvolvido especialmente para a eleição; o voto que poderá ser enviado via Correios, com possível menor aderência da classe; e votação presencial, cujo contingente também deverá ser pequeno, pois será destinado aos profissionais que moram nas proximidades da sede do Conselho, no bairro do Paraíso, em São Paulo. Estamos tranquilos com a eleição de 2021 porque já passamos por procedimentos eleitorais anteriores e aprendemos muito. O sistema digital de eleição do CRMV-SP passa por aperfeiçoamento constante, o que traz segurança e transparência no processo.

A eleição de 2021 será atípica por conta da pandemia da Covid-19. Quais as particularidades que a eleição de 2021 apresentará por conta deste episódio?

A grande novidade desta eleição é a possibilidade do voto *on-line* por dois dias consecutivos. Optou-se por essa possibilidade para facilitar o acesso à votação dos médicos-veterinários e zootecnistas, que constantemente estão em deslocamento, em trabalho no campo ou longe de algum ponto com sinal de internet. Com dois dias de votação, acreditamos que os profissionais conseguirão se programar melhor para o processo eleitoral. No que envolve a eleição presencial, afirmo que todas as medidas sanitárias e de segurança serão adotadas, como uso obrigatório de máscaras, distanciamento social e disponibilização de álcool gel em todos os espaços. A Covid-19 é uma realidade e, por conta disto, acreditamos que o número de profissionais que optarão pelo voto presencial na sede será menor este ano.

As eleições dos conselhos de classe profissional são importantes, mas muitos médicos-veterinários e zootecnistas não compreendem. Qual é a necessidade da substituição da Diretoria Executiva de um conselho de classe, no caso do CRMV-SP, a cada três anos?

Os conselhos de classe têm diretorias que se renovam constantemente, ninguém é dono das autarquias. Se não houvesse um processo eleitoral, o cargo da Diretoria Executiva seria vitalício e não haveria um critério objetivo para renovação periódica deste grupo e de todos os demais cargos. Então, toda essa alternância deve ser feita por meio das eleições. Muitos colegas questionam a função dos conselhos, dizendo que os mesmos só cobram e não oferecem nada em troca. Mas isso não é verdade. O CRMV-SP trabalha para garantir a qualidade dos serviços prestados em Medicina Veterinária e Zootecnia, por meio da orientação, normatização e fiscalização do exercício profissional em prol da saúde pública, animal e ambiental, zelando pela ética. Ouvir as demandas e necessidades dos colegas também é uma competência do Conselho. É importante que os profissionais que estejam insatisfeitos façam as suas reclamações, registrem as suas queixas e sugestões, ou façam abaixo-assinados para que o Conselho consiga, efetivamente, buscar soluções. Os profissionais devem se fazer presentes para serem ouvidos. Podem e devem, inclusive, montar suas chapas e propostas para concorrer às eleições. Essa é uma forma de buscar renovação e mudanças.

A votação é uma parte importante do processo democrático. Não é apenas uma obrigação, mas principalmente, um direito conquistado. Mesmo nos conselhos de classe, a essência é a mesma. Fale sobre a importância dos profissionais médicos-veterinários e zootecnistas estarem engajados politicamente na luta pelo exercício da profissão observando-se os princípios da ética.

As eleições são a oportunidade que a democracia oferece ao eleitor para manifestar o seu contentamento ou descontentamento com a administração do sistema, avaliar as propostas de mudança dos candidatos e decidir. Os médicos-veterinários e zootecnistas precisam participar da vida do seu conselho de classe, montar as suas chapas e, quando eleitos, administrarem o CRMV-SP instituindo as mudanças necessárias ao desenvolvimento e aprimoramento das duas áreas de atuação profissional. ■

Ouvir as demandas e necessidades dos colegas é uma competência do Conselho. Os profissionais devem se fazer presentes para serem ouvidos.

ARQUIVO PESSOAL / ADROALDO JOSÉ ZANELLA

ESTUDANTES PARTICIPAM DE COMPETIÇÃO INTERNACIONAL

Evento visa formatar cenários sobre criação e manejo, pautadas no bem-estar animal

Estudantes da Faculdade de Medicina Veterinária e Zootecnia da Universidade de São Paulo (FMVZ-USP) participaram pela primeira vez da 20ª edição anual da Competição Internacional de Avaliação de Bem-estar Animal, a *Animal Welfare Judging and Assessment Contest* (AWJAC), organizada pela *American Veterinary Medical Association* (AVMA).

Idealizada em 2001 pelo Prof. Dr. Adroaldo José Zanella, professor da FMVZ-USP, coordenador do grupo de pesquisa em bem-estar animal da faculdade e integrante do Grupo de Trabalho Destinação de Resíduos gerados nas Atividades Agropecuárias do CRMV-SP que na época compunha o corpo docente da *Michigan State University* (MSU), a competição tem como objetivo criar cenários hipotéticos, porém reais, sobre formas de criação e manejo de animais, pautadas na abordagem integrativa e associadas ao bem-estar animal.

Durante a competição, os participantes recebem informações relevantes sobre o tema e determinam quais os cenários propostos pelo evento que oferecem melhores condições aos animais. Os competidores também precisam fazer uma defesa e argumentação de suas escolhas. Neste ano, a competição abordou perus, contrastando duas unidades comerciais, e guepardos mantidos em dois zoológicos.

A competição contou com a participação de 250 estudantes de 32 universidades do mundo. A equipe da graduação da FMVZ-USP foi composta por 11 estudantes de Medicina Veterinária, todos integrantes do Grupo de Estudos de Bem-estar Animal (GEBEA-USP) da graduação, que contaram com a orientação e treinamento do Prof. Dr. Adroaldo José Zanella e do doutorando Thiago Bernardino de Almeida.

"Os cenários apresentados pela competição permitiram que professores e estudantes exercitassem os seus conhecimentos de forma científica, além de obterem orientações sobre os critérios de avaliação do bem-estar dos animais", disse Zanella.

Todos os encontros de preparação para o evento ocorreram em formato virtual e em inglês, língua oficial da competição. Foram mais de 12 horas de reuniões, revisão de 30 artigos científicos, leitura de quatro manuais com informações para garantia de bem-estar das duas espécies estudadas e gravação de vídeos para treinar o tempo e argumentação sobre como seriam questionados na competição.

Mariane Marton, zootecnista graduada pela Faculdade de Zootecnia e Engenharia de Alimentos da Universidade de São Paulo (FZEA-USP) e atualmente estudante do último semestre de Medicina Veterinária da FMVZ-USP, conta que a preparação para a competição foi intensa e desafiadora, mas extremamente gratificante. “A experiência provou que o trabalho em equipe, com pessoas engajadas e que dão o melhor de si em condições tão adversas, em meio a uma pandemia mundial, possibilita a obtenção de grandes resultados", enfatizou.

Gabriel Lencioni, estudante do oitavo semestre da FMVZ-USP, diz que o evento também lhes deu a possibilidade de debater temas referentes a bem-estar animal com profissionais da área que são referências mundiais. “Toda essa bagagem servirá como alicerce para que haja um desenvolvimento maior do tema no Brasil. Além dos conhecimentos no campo acadêmico, também tivemos a oportunidade de aprimorar outras habilidades colocadas à prova, como a capacidade de planejamento e decisão”, disse.

Zanella acredita que avaliar o bem-estar animal pela óptica da ciência é o futuro. A Universidade de São Paulo apresenta um sólido programa de ensino, pesquisa e extensão na área de bem-estar animal. "A participação em eventos como esse são de suma importância para a formação de profissionais conscientes, diferenciados e preparados para a mudança que já está acontecendo". Para o próximo ano, Zanella buscará patrocínio para viabilizar a participação presencial dos estudantes nos Estados Unidos, país sede do evento. ■

PREPARE-SE PARA A **ELEIÇÃO CRMV-SP: TRIÊNIO 2021-2024**

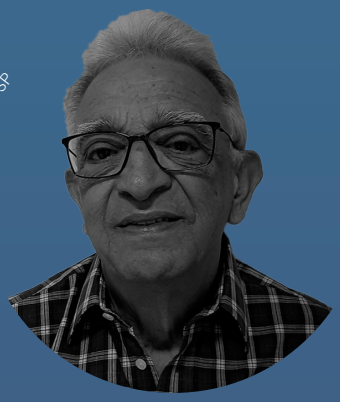

ACERVO CRMV-SP

Marco Antonio Crescimanno de Almeida, médico-veterinário, vice-presidente da Comissão Eleitoral e membro da Comissão Técnica de Saúde Ambiental do CRMV-SP

O Conselho Regional de Medicina Veterinária do Estado de São Paulo (CRMV-SP) realizará nos dias 09 e 10 de março, assembleia geral para eleger a nova composição da Diretoria Executiva, Conselheiros Efetivos e Suplentes do Regional, para o triênio 2021-2024.

Para tanto, convoca todos os médicos-veterinários e zootecnistas para cumprirem o seu dever, conforme a legislação vigente, lembrando que o voto é obrigatório a todos os profissionais inscritos e em dia com suas obrigações, e aqueles que não possuírem quaisquer impedimentos, administrativo ou judicial.

Posto isso, é desejável que todos os profissionais entendam a importância dos conselhos de classe para a sociedade atual.

A existência dos conselhos está intimamente relacionada à proteção da coletividade contra aqueles indivíduos leigos inabilitados, como também dos profissionais habilitados sem ética. Tal controle é feito por meio da fiscalização técnica, conforme os regulamentos determinados por Lei.

Por meio do voto os profissionais escolherão representantes que irão defender e zelar pela sociedade, considerando os valores éticos das profissões abrangidas pelo sistema. As eleições acontecem a cada três anos.

O voto deve ser consciente e, também, entendido como um instrumento de mudanças. Em recente postagem, o Conselho Regional de Serviço Social do Sergipe (CRESS-SE), define bem o poder e a importância do voto ao afirmar que "o voto é a forma legal de escolher quem nos representará politicamente em nossa cidade, em nosso país e, até mesmo, em nossa profissão".

Vamos exercer a cidadania para o bem das classes votando em 2021. Boa eleição! ■

FREEPIK

FREEPIK

É HORA DE VOTAR: ELEIÇÃO PARA NOVA GESTÃO DO CRMV-SP OCORRE EM MARÇO

Pleito está marcado para os **dias 9 e 10 de março e votação pode ser feita *on-line***

A eleição para composição de diretoria executiva e conselheiros para gestão 2021-2024 do Conselho Regional de Medicina Veterinária do Estado de São Paulo (CRMV-SP) está marcada para 9 e 10 de março. Pela primeira vez o processo eleitoral do Regional terá dois dias de votação para voto *on-line*. O edital de convocação foi publicado no Diário Oficial da União (DOU) no dia 03 de dezembro de 2020.

O voto é individual, secreto e obrigatório. São eleitores todos os médicos-veterinários e zootecnistas possuidores de inscrição principal que estejam em dia com suas contribuições com o CRMV-SP e não possuam impedimentos, administrativos ou judiciais, que impossibilitem o exercício deste direito.

"A eleição é um momento muito importante para às classes. Por meio do voto é que os profissionais escolherão representantes que irão zelar pelo bom exercício e ética da Medicina Veterinária e da Zootecnia", explica Claudia Sophia Leschonski, presidente da Comissão Eleitoral instituída pela Resolução CRMV-SP nº 2.961/2020 e componente das comissões técnicas de Bem-estar Animal e de Equideocultura do Regional.

Concorrerá ao pleito chapa composta por 16 profissionais: um presidente, um vice-presidente, um tesoureiro, um secretário-geral, seis conselheiros efetivos e seis conselheiros suplentes.

O voto eletrônico estará disponível a partir das 9h do dia 9/03 e seguirá até as 17h do dia 10/03. "Muitos médicos-veterinários trabalham em campo, em fazendas com baixo sinal de internet, ou em escalas de plantão. Com duas datas, os profissionais poderão se organizar melhor", comenta Claudia.

Aos profissionais que optarem pelo voto presencial, a eleição ocorrerá apenas no dia 10 de março, das 9h às 17h, na sede do Conselho em São Paulo – atualmente em funcionamento na Rua Vergueiro, n.º 1.759, bairro Paraíso.

A alternativa para envio do voto por correspondência estará disponível, desde que o profissional tenha manifestado interesse nesta opção até o dia 26 de janeiro, por meio de mensagem para comissaoeleitoral2021@crmvsp.gov.br. Após esta data, a ausência de manifestação implicará na utilização do meio eletrônico ou presencial para votação. O voto por correspondência deverá chegar à caixa postal do CRMV-SP até às 17h do dia 10 de março de 2021.

De acordo com levantamento feito em dezembro de 2020, mais de 41,2 mil profissionais estão aptos a votar. Este número, porém, deverá ser ainda maior, levando em consideração que novos registros profissionais poderão ser homologados até um mês antes da eleição.

A presidente da Comissão Eleitoral considera que as eleições em conselhos de classe têm grande importância, em especial em tempos de mudanças constantes como os atuais, em que a reavaliação de diretrizes é cada vez mais frequente. "Trata-se do exercício da representatividade, mesmo sendo chapa única, uma vez que estas estatísticas servirão, também, para balizar condutas da próxima gestão", afirma Claudia.

O médico-veterinário Marco Antonio Crescimanno de Almeida, vice-presidente da Comissão Eleitoral e membro da Comissão Técnica de Saúde Ambiental do CRMV-SP, ressalta que o voto é um direito e um dever de todos os profissionais aptos inscritos no Regional. "O voto deve ser consciente e, também, entendido como um instrumento de mudanças", acredita.

Como representante dos zootecnistas na Comissão Eleitoral, Celso da Costa Carrer, professor e presidente da Comissão Técnica de Zootecnia e Ensino, reforça a importância de se promover a participação da Medicina Veterinária e da Zootecnia em todas as muitas áreas abrigadas na estrutura do Conselho. "Todos devem assumir a responsabilidade de ajudar na busca por uma convivência respeitosa e construtiva."

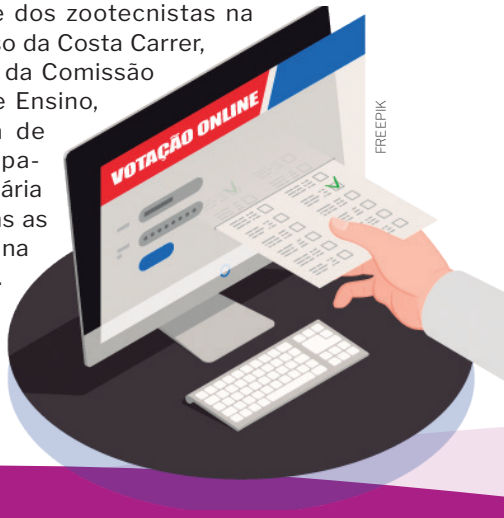

FREEPIK

Segurança e transparência no processo eleitoral

Marcos Carpes Bastos, assistente do setor de Tecnologia da Informação (TI) do CRMV-SP, explica que os profissionais poderão registrar seus votos em um novo ambiente digital, por meio do *site* www.eleicaocrmvsp.org.br, sem sair de casa e em um ambiente seguro – via computador, smartphone, tablet ou notebook. "Estamos trabalhando para que tudo ocorra com a segurança e a transparência que o momento exige."

Assim como na eleição anterior, o Conselho contratou uma empresa especializada para a implementação de um sistema eletrônico e uma auditoria independente, que fará o exame sistemático das atividades desenvolvidas. Os prestadores de serviço foram contratados via licitação, conforme legislação que rege as contratações públicas. "Os dados serão criptografados em todas as instâncias, com sistema e armazenamento dos registros, como prevê a Resolução CFMV nº 958/2010", esclarece Carpes.

A empresa de auditoria fará a checagem de todos os pontos do sistema, como segurança, certificações e rotinas de manuseio de bancos de dados, conforme itens do Termo de Referência da licitação do Sistema Eleitoral Eletrônico. "A auditoria é capaz de apontar qualquer problema e discrepância, pois realiza diversos testes, de fornecimento de senhas, intrusões e invasões", reforça.

O sistema *on-line* do CRMV-SP permite uma votação segura por meio de servidores protegidos por firewalls e uma tecnologia que utiliza algoritmos criptográficos que garantem a privacidade dos votos. O processo eleitoral adotará um cadeado HTTPS, tecnologia utilizada pelas maiores agências de segurança do mundo.

"O Sistema só será acessado pelos usuários via login e senha, fornecidos de forma aleatória pelo sistema, tanto para os profissionais votantes quanto aos membros da Comissão Eleitoral Regional. Todos os acessos ficarão gravados no banco de dados do sistema e no IP da máquina", afirma.

Em 2018, Carpes lembra que muitos profissionais que estavam com o cadastro de *e-mail* desatualizados no Sistema CFMV/CRMVs ficaram impossibilitados de votar. Nesta eleição, os *e-mails* poderão ser alterados sob a supervisão da Comissão Eleitoral, adotando-se medidas cabíveis de segurança na identificação. "Durante a alteração do *e-mail*, o sistema enviará novo login de acesso e senha para o endereço eletrônico, sem alteração dos dados básicos do profissional", explica.

Nesta época de pandemia, o destaque é a possibilidade de o voto ser realizado em ambiente seguro, sem aglomerações. "Assim, teremos um sistema eleitoral seguro e funcional, que zela pela saúde de todos", finaliza Carpes.

O papel da Comissão Eleitoral na eleição

A Comissão Eleitoral Regional tem a responsabilidade de garantir a lisura e a imparcialidade de todos os procedimentos adotados no pleito. Além de gerir a operacionalização e a logística da eleição, ela também será responsável por assegurar a isonomia.

"Reuniões periódicas são realizadas para certificar que todas as exigências previstas nas leis e resoluções do CFMV estejam sendo cumpridas. No dia da eleição teremos, ainda, a tarefa de acompanhar a apuração dos votos e de produzir os relatórios necessários para a finalização do processo eleitoral", explica a médica-veterinária Claudia Leschonski, presidente da Comissão Eleitoral. ■

Conheça as propostas da chapa

Para garantir um processo eleitoral transparente, o Informativo CRMV-SP disponibilizou à chapa única concorrente a possibilidade de apresentar suas principais ideias às classes médica-veterinária e zootécnica. Veja:

Chapa Integração

A chapa Integração visa unir e intensificar a aproximação das classes – Medicina Veterinária e Zootecnia – e tratar dos principais pontos de interesse dos profissionais nas regiões onde atuam, considerando também maior participação nas políticas municipais, estadual e federal. As principais propostas de trabalho para o triênio 2021-2024 são:

- Fortalecer as entidades representativas, entre elas as associações regionais, por meio de cooperação, visando a educação continuada, orientação técnica e jurídica;
- Promover atualização e reciclagem constante aos fiscais médicos-veterinários, bem como a contratação de novos profissionais;
- Abrir frentes de trabalho e conscientizar gestores públicos municipais sobre a importância da presença do médico-veterinário na saúde pública; e do zootecnista na produção e tecnologia dos produtos de origem animal;
- Formar um elo de aproximação com os cursos de Medicina Veterinária e Zootecnia do estado, como órgão orientador e consultivo para assessorar projetos pedagógicos, palestras técnicas e reflexões sobre os princípios éticos que norteiam as profissões;
- Incrementar novas ações junto às Unidades Regionais de Fiscalização e Atendimento (Urfas) com propostas de otimização do seu espaço pela classe e associações locais;
- Ampliar as parcerias do clube de serviços;
- Intensificar a presença do CRMV-SP nas questões políticas, propor ações junto a institutos de pesquisa e órgãos oficiais ligados à saúde, a produção animal e ao agronegócio;
- Fomentar ações que garantam o bem-estar aos animais de produção, companhia e silvestres, em apoio às ações técnicas profissionais dos médicos-veterinários e zootecnistas, e às entidades de classe de proteção aos animais;
- Elaboração de novos manuais técnicos, revisão e atualização de resoluções, ampliar o clube de benefícios aos profissionais e ênfase no novo sistema de cadastro profissional, que oferecerá maior agilidade nas buscas, registros, protocolos, dados e respostas para os profissionais e sociedade.

CHAPA INTEGRAÇÃO		
Nome	**Nº Inscrição**	**Cargo**
Odemilson Donizete Mossero	CRMV-SP nº 2889	Presidente
Fabio Fernando Ribeiro Manhoso	CRMV-SP nº 6983	Vice-presidente
Fernando Gomes Buchala	CRMV-SP nº 6148	Secretário-geral
Rosemary Viola Bosch	CRMV-SP nº 3024	Tesoureira
Carlos Eduardo Larsson	CRMV-SP nº 1037	Conselheiro Efetivo
Mirela Tinucci	CRMV-SP nº 3504	Conselheira Efetiva
Mussi Antonio de Lacerda	CRMV-SP nº 3065	Conselheiro Efetivo
Rogerio Arno Miranda	CRMV-SP nº 4816	Conselheiro Efetivo
Silvio Arruda Vasconcellos	CRMV-SP nº 1199	Conselheiro Efetivo
Suely Stringari de Souza	CRMV-SP nº 1576	Conselheira Efetiva
Ana Claudia Ambiel	CRMV-SP nº 1148/Z	Conselheira Suplente
Felipe Consentini	CRMV-SP nº 14495	Conselheiro Suplente
Martin Jacques Cavaliero	CRMV-SP nº 5260	Conselheiro Suplente
Mitika Kuribayashi Hagiwara	CRMV-SP nº 0521	Conselheira Suplente
Raphael Hamaoui	CRMV-SP nº 25238	Conselheiro Suplente
Rodrigo Soares Mainardi	CRMV-SP nº 15674	Conselheiro Suplente

QUANDO OCORRE A ELEIÇÃO?

A eleição ocorrerá das 9h do dia 9 até as 17h do dia 10 de março de 2021, ininterruptamente, na modalidade *online*, e no dia 10 de março de 2021 na modalidade presencial, na sede do CRMV-SP, das 09h às 17h.

QUANTAS CHAPAS CONCORRERÃO?

Será chapa única. Consulte os componentes da Chapa Integração na tabela ao lado.

POSSO VOTAR BRANCO OU NULO?

Sim, existem as opções de voto em branco e voto nulo.

PARA QUEM O VOTO NÃO É OBRIGATÓRIO?

O voto não é obrigatório para os profissionais que tiverem completado 70 anos de idade até a data de realização da eleição. Para estes, o voto é facultativo.

QUEM ESTÁ APTO A VOTAR?

Todos os médicos-veterinários e zootecnistas registrados e ativos que:

- Possuem inscrição principal (VP) no CRMV-SP;
- Estejam em dia com o financeiro do Conselho;
- Não estejam impedidos por decisões administrativas ou judiciais, conforme previsto no artigo 14 da Lei Federal nº 5.517/1968 e artigo 12 da Resolução CFMV nº 958/2010.

QUEM NÃO ESTÁ APTO A VOTAR?

- Profissional com inscrição secundária;
- Profissionais inscritos após 12/02/2021;
- Em débito com anuidades e taxas emitidas pelo CRMV-SP, exceto a anuidade de 2021;
- Na condição de militar (Exército, Marinha ou Aeronáutica), salvo se estiver exercendo atividade profissional fora da área militar e esteja em dia com as obrigações do CRMV-SP;
- Estrangeiros, exceto os naturalizados;
- Residentes no exterior (desde que tenham declarado a mudança ao CRMV);
- Aposentados não atuantes (desde que tenham declarado a situação ao CRMV/Resolução CFMV 1.041/2013 art. 19);
- O profissional transferido de um CRMV para outro somente poderá votar no Conselho de destino quando a homologação da transferência ocorrer antes da data final para o registro das chapas, ou seja, 08 de janeiro de 2021.

TENHO DÉBITOS NO CONSELHO. COMO FAÇO PARA VOTAR?

Apenas os profissionais em dia com o CRMV-SP são aptos a votar. Aqueles com débitos deverão regularizar-se antes da eleição.

Para os que optarem pelo voto *on-line*, o prazo para pagar a 1ª parcela do acordo ou quitar os débitos com o CRMV-SP é até 28/02.

O profissional que não fizer a negociação até esta data, precisará efetuar a regularização e votar presencialmente, na sede, no dia 10 de março de 2021.

SOU ISENTO DE ANUIDADE. PRECISO VOTAR?

Sim. Os profissionais isentos do pagamento da anuidade nos casos previstos na Resolução CFMV nº 1.022/2013 (homens com 35 anos de contribuição, ininterruptos ou não, com o CRMV-SP, e 65 anos de idade; e mulheres com 30 anos de contribuição, ininterruptos ou não, com o CRMV-SP, e 60 anos de idade), que estiverem com a inscrição ativa, são obrigados a votar.

MINHA CÉDULA DE IDENTIDADE PROFISSIONAL É PROVISÓRIA. SOU OBRIGADO A VOTAR?

Sim. A validade das cédulas de identidade profissional provisórias, vencidas durante a pandemia de Covid-19 foi novamente prorrogada pela Resolução CFMV nº 1.377/20, sendo estendida para 31 de março de 2021. Com isso, o voto é sim obrigatório para os profissionais que possuem estas cédulas provisórias.

COMO ATUALIZAR MEUS DADOS CADASTRAIS?

FREEPIK

Para atualizar números de telefones, *e-mails*, endereços e outras informações, é simples e rápido! Basta acessar o Siscad, em https://siscad.cfmv.gov.br/usuario/login, fazer seu login e alterar os dados.
Outra opção é baixar o APP do Sistema CFMV/CRMVs no seu celular e acessar seu cadastro sempre que precisar. O aplicativo está disponível para download nas lojas oficiais do Google Play (Android) e Apple Store (iOs).
Em caso de dúvidas, escreva para registroprofissional@crmvsp.gov.br.

NÃO CONSEGUI VOTAR E PRECISO JUSTIFICAR. COMO FAÇO?

A Resolução CFMV nº 948/2010 determina possíveis justificativas para a ausência de voto:

- Morte em família até segundo grau de parentesco até sete dias anteriores ao dia da eleição;
- Emergência médica que afete o profissional, cônjuge, pais ou filhos;
- Privação de liberdade;
- Sinistro natural ou sanitário no CRMV-SP ou no domicílio do profissional;
- Convocação judicial para data coincidente com a da votação;
- Viagem para fora do domicílio do profissional, convocada após prazo hábil para envio da correspondência;
- Acidente grave afetando o profissional, cônjuge, pais ou filhos.

FREEPIK

As justificativas estão sujeitas a análise do Plenário do CRMV-SP, podendo ser deferidas ou não.

POSSO BUSCAR AJUDA DE TERCEIROS PARA VOTAR?

Não. O voto é um ato individual e secreto. Buscar informações sobre os melhores representantes mandatários para gerir o CRMV-SP é responsabilidade de cada profissional.

QUAL É O PRAZO PARA ENVIAR A JUSTIFICATIVA?

O prazo para o protocolo da justificativa de ausência de votação será até o 10º (décimo dia útil) seguinte ao da eleição, ou seja, dia 24 de março de 2021.
A justificativa, acompanhada de documentos comprobatórios, poderá ser entregue na sede do Conselho pessoalmente, ou enviada por correspondência ou para o *e-mail* comissaoeleitoral2021@crmvsp.gov.br.

NÃO VOTEI E NÃO JUSTIFIQUEI. PAGO MULTA?

De acordo com o artigo 1 da Resolução CFMV nº 948/2010, será aplicada multa equivalente a 30% do valor da anuidade de 2021.

QUEM REALIZA A ELEIÇÃO DO CRMV-SP?

A eleição é realizada por uma empresa especializada em eleições eletrônicas pela internet e auditada por empresa independente, ambas contratadas por meio de processo licitatório.
A Comissão Eleitoral Regional, instituída pela Resolução CRMV-SP nº 2.961/2020, tem a responsabilidade de garantir a lisura e a imparcialidade de todos os procedimentos adotados no pleito.

ESCOLHA SUA OPÇÃO DE VOTO

ON-LINE

- O voto *on-line* é rápido e seguro e poderá ser utilizado por todos os profissionais que estiverem em situação regular com o CRMV-SP. Em caso de necessidade de regularização, o profissional deverá fazê-lo até o dia **28 de fevereiro de 2021**. No caso da não regularização até o prazo determinado, o eleitor poderá votar apenas pelo meio presencial, na sede do CRMV-SP;
- O voto poderá ser registrado pelo *site* www.eleicaocrmvsp.org.br, **das 9h do dia 9/03, até às 17h do dia 10/03**, por meio de qualquer dispositivo móvel com acesso à internet;
- Antes do dia 9 de março, o sistema não estará aberto para votação, mas poderá ser acessado para a consulta de informações referentes à eleição e à chapa concorrente a partir de 04/03.

FREEPIK

Por que votar pela internet?

O voto pela internet é ágil, fácil e seguro. Pode ser efetuado em duas datas (09 e 10/03) e ser registrado a qualquer horário entre 9h do dia 09/03 e 17h do dia 10/03. Ou seja, o sistema receberá votos de forma ininterrupta, podendo o profissional optar até mesmo por votar durante a madrugada.

Também é mais condizente com a situação sanitária que vivenciamos devido à Covid-19, pois não requer que o profissional se exponha no trajeto até a sede do Conselho ou até cartório e agência dos Correios, e faça o manuseio de papéis.

FREEPIK

O passo a passo do voto *on-line*

O Conselho enviará por correspondência uma carta com uma senha provisória. Você utilizará esta senha provisória para criar uma senha definitiva, da seguinte forma:

1° passo: acesse o *site* de votação: https://www.eleicaocrmvsp.org.br;

2° passo: selecione a eleição e clique em "Entrar";

3° passo: efetue o login utilizando os dados enviados na carta (login e senha);

4° passo: confirme seus dados no processo de perguntas de validação;

5° passo: insira uma nova senha definitiva;

6° passo: efetue novamente o login com a nova senha;

7° passo: acesse o menu "Votação" e clique em "Votar";

8° passo: escolha sua opção de voto;

9° passo: confirme sua escolha;

10° passo: imprima seu comprovante de votação ou dê um print na tela do seu celular.

FREEPIK

Importante: Lembre-se de clicar em "não sou um robô", para acessar o sistema.

Prazo para receber a carta com a senha provisória para o voto *on-line*

As cartas com as senhas provisórias começarão a ser enviadas por correspondência um mês antes da data da eleição.

Caso não receba até a data de 04/03/2021, proceda da seguinte forma:

- Acesse o *site* www.eleicaocrmvsp.org.br;
- Digite o seu número de registro profissional no campo correspondente ao número;
- Clique em "Esqueci a senha".

A partir desse processo, será enviada uma mensagem com o código de acesso ao *e-mail* que você possui cadastrado no CRMV-SP (por isso a importância de o cadastro estar atualizado).

Você deve, então, acessar novamente o *site* www.eleicaocrmvsp.org.br com a senha provisória recebida por *e-mail* e, em seguida, redefinir a senha, conforme orientações do passo a passo.

Consigo votar por *e-mail*?

Não. As opções são apenas: presencial, por correspondência ou pelo *site* www.eleicaocrmvsp.org.br.

Veja como é fácil acessar o sistema de eleição

1

Ao entrar no site de votação, selecione a eleição ao qual realizará o voto (Eleição CRMV-SP 2021).

2

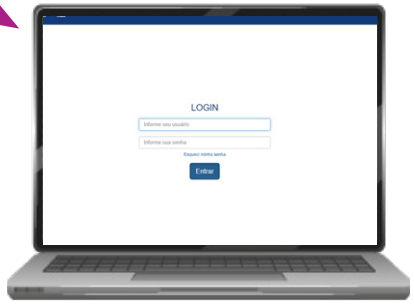

Após selecionar a eleição e clicar no botão 'Entrar', o eleitor será direcionado à página de 'Login'. Informe o usuário e senha que foram fornecidos.

3

Após clicar no botão 'Entrar', caso seja o primeiro acesso, será solicitada a troca da senha. Faça então nova identificação de acesso.

Caso não tenha sido validado seu usuário, o sistema exigirá que confirme seus dados. Ao final da validação, o sistema apresentará a mensagem abaixo. Após a conclusão deste processo, a opção 'Votação' será habilitada para o eleitor.

4

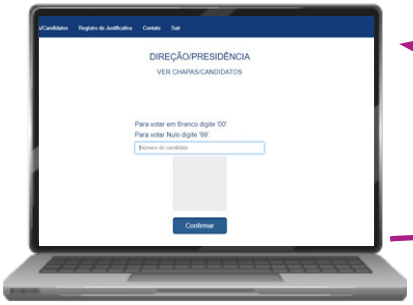

5

Na página de votação, basta informar o número da chapa correspondente e clicar em 'Confirmar'.

O sistema pedirá a confirmação do voto. Se clicar em 'Corrigir', o sistema volta para a tela anterior. Se clicar em 'Confirmar', o sistema registra o voto e disponibiliza a impressão do comprovante.

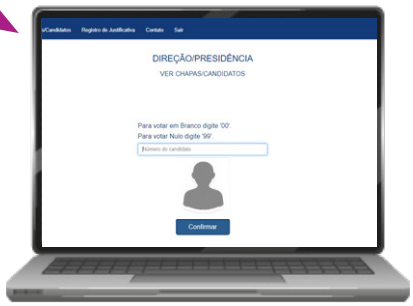

6

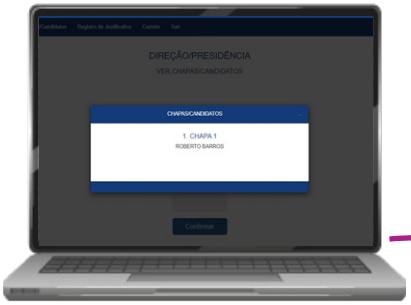

7

Ao clicar sobre a opção 'Ver Chapa/Candidatos', é possível consultar o número da chapa.

Clicando "Confirmar", o sistema registra o voto e disponibiliza a impressão do comprovante.

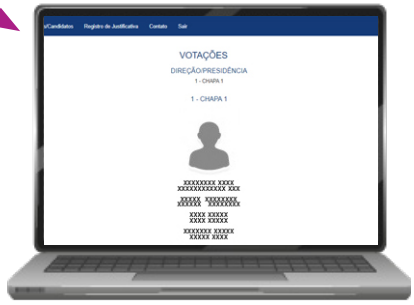

8

CORRESPONDÊNCIA

Opção disponível apenas para aqueles que solicitaram o kit eleitoral, até o dia 26/01.

Ao receber seu kit, que será enviado ao endereço que consta no cadastro do sistema do Conselho:

- Preencha, assine e reconheça a firma em cartório do documento de encaminhamento à Presidente da Comissão Eleitoral Regional;
- Na cédula única, indique o seu voto assinalando apenas o quadrilátero correspondente à chapa;
- Coloque a cédula única preenchida no interior do envelope menor (aquele sem nenhuma identificação) e lacre;

FREEPIK

- Coloque o envelope menor lacrado e o documento de encaminhamento devidamente assinado (com firma reconhecida) no envelope médio (aquele com identificação da caixa postal) e lacre;
- Por fim, encaminhe o envelope médio, individualmente, por carta registrada com aviso de recebimento (AR), pelos Correios, para a caixa postal criada exclusivamente para esse fim, já impressa no envelope.

Qual o prazo para receber o kit eleitoral para o voto por correspondência?

O kit eleitoral será enviado pelo CRMV-SP um mês antes da data da eleição. Se não receber, entre em contato com a Comissão Eleitoral por meio do *e-mail* comissaoeleitoral2021@crmvsp.gov.br.

Até quando posso postar meu voto por correspondência?

Você deve postar seu voto em tempo hábil para chegar à caixa postal da eleição até o dia 10/03. Esse tempo varia de acordo com a região em que o profissional está. Por isso, orientamos que a correspondência seja enviada o quanto antes.

Sugerimos que você consulte na página http://www2.correios.com.br/sistemas/precosPrazos/, dos Correios, o tempo que sua correspondência levará para chegar da sua localidade à caixa postal da eleição do CRMV-SP.

Vale destacar que, de acordo com a Resolução CFMV nº 958/2010, serão considerados nulos os votos por correspondência postados no próprio dia da eleição presencial (10/03) no município de São Paulo (sede) ou em qualquer outro que possua urna, permitindo o voto presencial.

PRESENCIAL

- Aos profissionais que optarem pelo voto presencial, a eleição ocorrerá apenas no dia 10 de março, das 9h às 17h, na sede do Conselho em São Paulo – atualmente em funcionamento na Rua Vergueiro, n.º 1.759, bairro Paraíso;
- O uso de máscaras é obrigatório em todos os espaços do CRMV-SP;
- É imprescindível a apresentação de um documento oficial com foto.
- Não haverá outros pontos para votação presencial em qualquer outra unidade regional do estado de São Paulo.

Central de informações

Nos dias da eleição (9 e 10 de março) o serviço de atendimento telefônico do CRMV-SP estará disponível para tirar as dúvidas e auxiliar os profissionais. O horário de atendimento será das 9h às 17h, ininterruptamente. As redes sociais oficiais do Regional também são uma ponte de comunicação entre profissionais e a autarquia.

Canais para tirar dúvidas

O eleitor poderá entrar em contato por meio dos seguintes canais:

- comissaoeleitoral2021@crmvsp.gov.br
- Perfis oficiais do CRMV-SP

Legislação Eleitoral

Resolução CFMV nº 958/2010 – Normatiza o Processo Eleitoral nos Conselhos Regional de Medicina Veterinária e dá outras providências

Edital de Convocação da Eleição do Triênio 2021-2024

Resolução que nomeia a Comissão Eleitoral Regional do CRMV-SP

EDSON LO TURCO: REFERÊNCIA EM BIOTECNOLOGIA APLICADA À REPRODUÇÃO HUMANA E ANIMAL

ACERVO PESSOAL / EDSON LO TURCO

Médico-veterinário é presidente do Grupo de Trabalho em Células-tronco do CRMV-SP, professor e pesquisador da área da Unesp

A abrangência de possibilidades de atuação, principalmente no que se refere à biotecnologia, foi o que levou Edson Guimarães Lo Turco a optar pela Medicina Veterinária. Ainda adolescente, lembra que sempre que pesquisava sobre algum avanço notável na ciência, havia a participação de um médico-veterinário.

A paixão pela engenharia genética, DNA e a cultura de células e embriões, o levou a cursar um mestrado na área de Reprodução Animal e, posteriormente, um doutorado em Ciência, com foco em Reprodução Humana. Em 2010, Lo Turco se tornou professor e pesquisador da Universidade Estadual Paulista (Unesp), e teve a oportunidade de aprofundar ainda mais os estudos sobre o potencial das células-tronco (CT) para o tratamento de inúmeras doenças.

Devido a sua experiência na liderança do laboratório de fertilização *in vitro* do Hospital São Paulo por mais de 10 anos, e com a missão de popularizar a reprodução humana no Brasil, Lo Turco fundou uma *startup* de educação que uniu experiência em gestão de qualidade e treinamento na área de biotécnicas aplicadas à reprodução.

Também foi responsável por criar a primeira empresa de Medicina Veterinária com o conceito P4 (preventivo, preditivo, personalizado e de precisão), cujo carro chefe é o desenvolvimento de produtos de tecnologia de ponta baseados em CT mesenquimais.

"Um dos momentos mais marcantes da minha trajetória profissional foi quando entrei pela primeira vez em um laboratório que criei. Ainda pequeno e somente com os equipamentos básicos, pude experimentar uma mistura de medo e excitação. Sabia que naquele momento eu começaria uma grande mudança de vida. Empreender no Brasil é um desafio. Luto para que a Medicina Veterinária consiga oferecer os mesmos recursos tecnológicos que a Medicina Humana e a única forma disso acontecer é através do empreendedorismo", acredita.

Para o pesquisador, os tratamentos com CT e seus derivados serão cada vez mais utilizados, especialmente após a regulamentação da técnica pelo CFMV, por meio da Resolução nº 1.363. "A terapia celular evoluiu muito nos últimos anos e a regulamentação é um marco para os médicos-veterinários que tem interesse em usufruir desta tecnologia."

Apesar de inovadora, Lo Turco vê a aplicação de CT produzidas em laboratório como temporária. "Creio que, em alguns anos, não iremos mais produzir CTs para tratar lesões, mas sim para serem utilizadas na produção de drogas mais eficazes e com menores efeitos adversos", diz.

De acordo com Lo Turco, a área de metabolômica, considerada como a expressão do fenótipo bioquímico, está associada à inteligência artificial, tem revolucionado a medicina diagnóstica humana e deverá ganhar espaço e notoriedade na Medicina Veterinária também. "Atualmente, já estamos desenvolvendo tecnologias para a produção em escala de ativos de células-tronco com estabilidade razoável. Acredito que, em breve, teremos cosmecêuticos e medicamentos derivados de CTs que proporcionarão uma vida melhor aos animais e tutores", afirma.

Lo Turco também é diretor científico da *IonMedicine*, primeiro laboratório de metabolômica clínica da América Latina e presidente do Grupo de Trabalho de Células-tronco do CRMV-SP. "No Regional, temos como missão produzir materiais informativos para os profissionais que realizam tratamentos com CT. Estes conteúdos serão fundamentais aos médicos-veterinários, pois orientarão desde a escolha do laboratório fornecedor, até as principais indicações reais da terapia com células-tronco." ■

QUAL A SUA **DÚVIDA?**

O Informativo CRMV-SP possui um espaço fixo destinado a esclarecer dúvidas dos profissionais. A cada edição, responderemos alguns dos principais questionamentos que o Conselho recebe dos colegas, por meio de telefone, *e-mail* e mídias sociais digitais, sobre fiscalização, denúncias e processos éticos, entre outros temas pertinentes aos médicos-veterinários e zootecnistas.

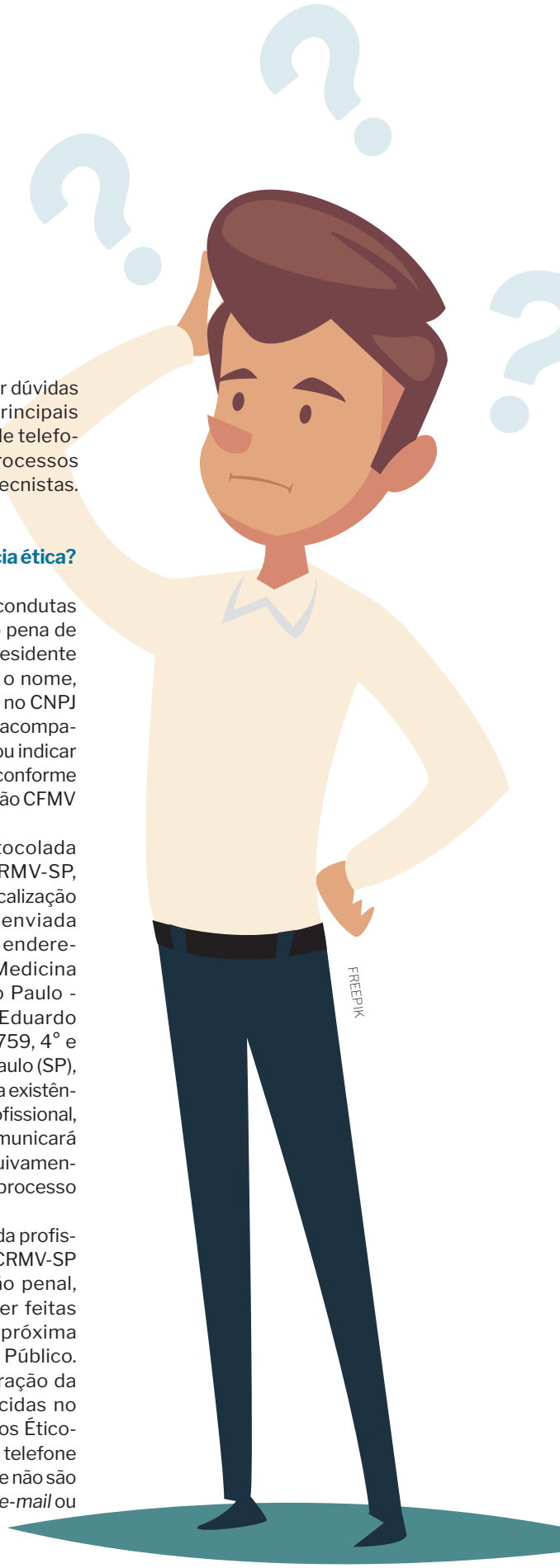

Vi nas redes sociais uma propaganda de clínica veterinária com promoção e preços em destaque. Como formalizar uma denúncia?

O Setor de Fiscalização do CRMV-SP é responsável por receber solicitações de fiscalização em empresas e estabelecimentos da área veterinária e zootécnica que estejam cometendo algum tipo de irregularidade. Para formalizar uma denúncia, preencha o formulário disponível no *site* do Regional (https://docs.google.com/forms/d/e/1FAIpQLSe1wbF-1f0RyztqLzZ0-EnFFA3jiyYbvbgNOy3a-ouupRdiPBcw/viewform). É preciso incluir o nome da empresa, endereço e motivo da fiscalização. O denunciante deverá documentar os fatos ocorridos, para que a Fiscalização possa apurá-los.

Qual a validade da cédula de identidade profissional provisória?

A inscrição provisória é disponibilizada quando o profissional ainda não está de posse do diploma, mas já colou grau, a partir da comprovação por meio do certificado de colação de grau. A cédula de identidade profissional provisória tem validade de 12 (doze) meses. Antes de vencer o prazo de validade, o profissional deverá solicitar a conversão para a inscrição definitiva, sendo necessário apresentar o diploma expedido pela instituição de ensino superior. Sem a apresentação do diploma no prazo estipulado, a inscrição provisória será automaticamente cancelada. A validade das cédulas provisórias vencidas durante a pandemia do Covid-19 foi prorrogada até o dia 31 de março de 2021.

Como apresentar uma denúncia ética?

As denúncias de possíveis condutas antiéticas de profissionais, sob pena de arquivamento sumário pelo Presidente do CRMV-SP, deverão conter o nome, assinatura, endereço, inscrição no CNPJ ou CPF do denunciante, e estar acompanhadas das provas suficientes ou indicar os elementos de comprovação, conforme o Art. 19, inciso II, §1° da Resolução CFMV n°. 875/07.

A denúncia deve ser protocolada pessoalmente na Sede do CRMV-SP, nas Unidades Regionais de Fiscalização e Atendimento (Urfas), ou enviada por correspondência para o endereço: "Conselho Regional de Medicina Veterinária do Estado de São Paulo - A/C: Presidência (Dr. Mário Eduardo Pulga) / Rua Vergueiro, 1753/1759, 4° e 5° andares, Vila Mariana, São Paulo (SP), CEP: 04101-000. Após análise da existência de possível infração ética profissional, o Presidente do CRMV-SP comunicará ao denunciante quanto ao arquivamento sumário ou à instauração do processo ético para acompanhamento.

Os casos de exercício ilegal da profissão não são de competência do CRMV-SP por tratar-se de contravenção penal, logo, as denúncias deverão ser feitas à Delegacia de Polícia mais próxima ou diretamente ao Ministério Público. Dúvidas com relação a elaboração da denúncia podem ser esclarecidas no Setor de Denúncias e Processos Ético-Profissionais do CRMV-SP pelo telefone (11) 5908-4778. Vale lembrar que não são aceitas denúncias por telefone, *e-mail* ou por meio das redes sociais. ■

ARQUIVO PESSOAL/ RONALDO HERTEL

FREEPIK

"É PRECISO DESCONTRUIR OS TABUS SOBRE DINHEIRO", DIZ RONALDO HERTEL

Médico-veterinário e educador financeiro fala sobre como se posicionar financeiramente para obter sucesso em 2021

O fechamento necessário de comércios e serviços para conter a pandemia da Covid-19 fez com que as economias globais sofressem uma crise severa, considerada pelo Banco Mundial como a quarta pior dos últimos 150 anos. No entanto, para o mercado médico-veterinário, a crise passou longe.

Em 2020, um levantamento realizado pelo Euromonitor Internacional mostrou que o Brasil se tornou o segundo maior mercado de produtos pet do mundo, com 6,4% de participação global, pela primeira vez acima do Reino Unido (6,1%). Perde apenas para os Estados Unidos, que têm assombrosos 50% do mercado.

Apesar de atuarem em um setor promissor, muitos médicos-veterinários relatam dificuldades em lidar com as finanças dos seus negócios. Michelle Cordeiro da Luz Lancerotto, proprietária da clínica Med Pet, localizada em Diadema, na Grande São Paulo, conta que sempre foi muito controlada com seus rendimentos, mas tinha dificuldades em se organizar e definir ações relacionadas ao dinheiro.

"Eu não contabilizava as contas no final do mês e, consequentemente, não conseguia dimensionar os resultados do negócio. Essa situação mascarava a situação econômica real da empresa", explica a médica-veterinária.

Um dos maiores erros que minavam a lucratividade de Michelle era misturar as finanças pessoais com as da empresa. A falta de controle contábil entre receita e despesa também a impedia de ter êxito financeiro. "Perdi muito dinheiro, por isso, resolvi buscar ajuda profissional. Hoje, organizo tudo em planilhas separadas e anoto os gastos. Também aprendi a desenvolver habilidades emocionais e a ter maior autoconfiança, o que refletiu no aumento do número de atendimentos", conta. Como resultado, Michelle conseguiu elevar em 40% o faturamento anual da empresa e aumentou a remuneração dos colaboradores.

Com o olhar mais atento para as finanças de seus negócios, Márcio Thomazo Mota, proprietário da clínica CDM Medicina Veterinária e presidente da Comissão Técnica de Clínicos de Pequenos Animais do CRMV-SP, conta que aprendeu a controlar as emoções na hora de comprar ou aproveitar promoções. "Esses impulsos podem trazer custos passivos no futuro". Com essa mudança de padrão e um planejamento anual, Mota conseguiu aumentar em 80% sua reserva de emergência.

Ronaldo Hertel, mestre em Medicina Veterinária e educador em finanças veterinárias, explica que muitos colegas relatam que em 2020 ganharam mais dinheiro que em 2019, contudo, os gastos foram maiores. "Ganhar mais não significa melhorar de vida. Existem inúmeras personalidades milionárias que perderam tudo por gastar excessivamente. O segredo não é aumentar o que se ganha, mas sim os valores que você guarda. Só enriquece quem acumula", afirma.

Para sair do zero a zero, é preciso mudar a mentalidade e descontruir os tabus sobre dinheiro. Hertel diz que muitos médicos-veterinários sofrem do que chamou de "a síndrome de São Francisco de Assis" – que é colocar os animais sempre em primeiro lugar –, se sentem desvalorizados e têm dificuldades em cobrar pelos seus serviços.

"O médico-veterinário precisa entender que ele não consegue coibir todos os sofrimentos do mundo. No início da carreira, muitas vezes o profissional precisará trabalhar por horas a fio, sem ganhar exatamente o que gostaria. Contudo, ele precisa ter clareza e um plano de ação para sair dessa rotina, com metas, agendas e fluxogramas, destrinchando o passo a passo para atingir os seus objetivos. Para enriquecer é preciso mais do que trabalhar duro: é preciso ter uma estratégia", ensina.

Alternativas para gerar renda

A Medicina Veterinária tem um campo de atuação bastante vasto. Por isso, o profissional pode ampliar a renda de diversas formas, a partir do aumento no valor das consultas, com a compra de equipamentos clínicos mais modernos que agreguem valor aos serviços, com a venda de produtos veterinários, dando aulas e palestras, ou até mesmo transformando outras habilidades e *hobbies* em oportunidades.

"Muitos profissionais se limitam ou se negam, por exemplo, a vender produtos por acreditarem que não estudaram cinco anos para isso ou que determinado trabalho não está ligado à sua área de maior *expertise*. Trabalho é trabalho. Ganha mais quem consegue abraçar as inúmeras possibilidades e escalar a montanha da produtividade", afirma Hertel.

Se a meta é ganhar mais dinheiro em 2021, o profissional precisará otimizar seu tempo e definir prioridades para não adoecer com o excesso de trabalho. Para isso, dois aspectos são fundamentais: planejamento e organização. "É preciso cortar algumas atividades do dia a dia para inserir outras. Diminua o tempo nas redes sociais ou na televisão, por exemplo, para se dedicar a leitura de um livro, ficar mais tempo com a família, ou praticar exercícios físicos que trarão mais disposição e saúde para a rotina de trabalho", ensina o médico-veterinário.

ARQUIVO PESSOAL / MICHELLE LANCEROTTO

Michelle Lancerotto, proprietária da clínica Med Pet

Como fazer reserva financeira de emergência

Para ter uma reserva de emergência não é necessário ganhar muito ou ser *expert* em finanças, mas sim mudar hábitos e ter um planejamento eficiente. Primeiro, é preciso fazer uma análise financeira geral do negócio, para então traçar metas específicas. Isso auxiliará na elaboração de estratégias para o orçamento mensal, tornando mais fácil estabelecer metas de economia para juntar dinheiro.

Hertel menciona um ditado popular que diz: "Em tempos de crise, caixa é rei", que se refere a liquidez (capacidade de conversão de um bem em dinheiro) e autocontrole com as finanças, no sentido de não gastar além do necessário ou aumentar o padrão de vida. "Tem sucesso quem se antecipa às variáveis e monta um plano de ação. Finança é proatividade; é esperar o melhor, mas se preparar para o pior. O médico-veterinário que atua sob esse prisma, dificilmente será acometido por crises inesperadas", garante.

Para facilitar a organização do dinheiro, Hertel ensina a regra '50-30-20', que nada mais é que um modo de divisão para o orçamento, fazendo a ponte entre gastos e objetivos financeiros. Funciona assim:

- **Necessidades.** Corresponde a **50% do orçamento**. Devem estar incluídas nessa categoria despesas que garantam uma subsistência básica, como: aluguel, alimentação, contas de consumo e transporte;

- **Desejos**. Deverão ser enquadradas nesta categoria a parcela do orçamento destinada aos gastos que não se enquadrem como itens de primeira necessidade, como lazer, e devem corresponder a, no máximo, **30% do orçamento;**

- **Poupança e pagamento de dívidas**. Com 80% dos ganhos comprometidos nas categorias anteriores, é hora de separar uma parte da renda para fins como: reserva de emergência, quitar dívidas e aplicações financeiras, sendo de pelo menos **20% do orçamento.**

Para quem acredita que é melhor investir do que guardar o dinheiro debaixo do colchão, Hertel faz uma ressalva. "Não é investimento que faz dinheiro, mas sim renda. Por isso, o foco deve ser aumentar os ganhos, de forma crescente. Quando optar por fazer dívidas, que sejam para aumentar os seus ganhos, como cursos ou treinamentos que melhorem a sua performance pessoal e profissional".

Como sair do vermelho

Tendo em mente os motivos reais que o levam a se endividar, comece a cortar gastos, acompanhar e planilhar todas as despesas. Se possível, tenha um único cartão de crédito e monitore mensalmente as faturas. "Evite as tentações. Se for preciso, mude o trajeto até o trabalho para não precisar passar em frente daquela loja que vende produtos que você gosta", ensina.

Escolha ambientes saudáveis para frequentar e caminhe ao lado de profissionais que tenham os mesmos anseios e objetivos. "Fuja de pessoas com mentalidades fúteis. Esteja ao lado de quem te inspira, te motiva a ser melhor, comprometido e focado em crescer. Participe de congressos para fazer networking e trocar experiências", orienta.

Por fim, mas não menos importante, aprenda a dizer não. Essa negativa pode ser tanto para a viagem dos sonhos, quanto para um cliente que não valoriza o valor do seu trabalho. "Muita gente não consegue sair do vermelho porque está fixado na ideia do 'eu mereço'. Pessoas gastam para ter qualidade de vida e acabam comprando perda de qualidade de vida, a partir das infinitas parcelas que serão geradas para pagamento. Nós somos a raiz de todos os nossos problemas, e também das soluções. Somos nós que damos o direcionamento para o bom ou o mau uso do dinheiro", finaliza Hertel. ■

FREEPIK

FREEPIK

TERAPIAS COM OZÔNIO E CÉLULAS-TRONCO SÃO REGULAMENTADAS PELO CFMV

Resoluções definem que a indicação, a prescrição e o uso das técnicas em animais são atividades clínicas privativas dos médicos-veterinários

Desde outubro de 2020, a ozonioterapia e a terapia com células-tronco estão regulamentadas pelo Conselho Federal de Medicina Veterinária (CFMV). Por meio das Resoluções nº 1.363 e 1.364, respectivamente, as técnicas puderam ser incluídas na prática para além das pesquisas clínicas experimentais.

No ano passado, as técnicas ficaram bastante conhecidas por contribuírem com a recuperação de animais resgatados durante os incêndios que ocorreram no Pantanal (MT e MS). Uma onça pintada foi tratada com células-tronco para regenerar os tecidos e músculos das patas queimadas, enquanto um macho passou por sessões de laser e de ozônio.

As resoluções definem que a indicação, a prescrição e o uso de células-tronco e ozonioterapia em animais são atividades clínicas privativas dos médicos-veterinários, que são responsáveis pela utilização de equipamentos e materiais apropriados e devidamente registrados nos órgãos competentes.

"Estamos modernizando nossos normativos para garantir segurança jurídica a todos que trabalham com ética, zelo e compromisso pela saúde e bem-estar dos animais", afirma o presidente do CFMV, Francisco Cavalcanti de Almeida.

Ozonioterapia: mistura de gases em busca da sobrevida

A técnica consiste na aplicação de uma mistura de ozônio e oxigênio, com o emprego de um gerador elétrico. A ozonioterapia oxida o local afetado e ajuda a eliminar os micro-organismos, proporcionando uma ação analgésica e anti-inflamatória. A sua eficácia é notável para o tratamento de feridas e dores crônicas, no entanto, também pode ser coadjuvante no tratamento de infecções em geral e para a reabilitação.

Jean Fernandes Joaquim, presidente da Associação Brasileira de Ozonioterapeutas Veterinários (Abo3vet), destaca que a técnica pode ser aplicada em pequenos e grandes animais, domésticos, selvagens ou de produção. O tratamento só "não é indicado para animais com anemia severa, hipertireoidismo e hipoglicemia", casos em que é recomendada a estabilização clínica antes da aplicação da ozonioterapia.

Em medicina equina, a ozonioterapia tem sido empregada para o controle da dor, melhora do metabolismo e, inclusive, para o tratamento de feridas na porção distal do membro inferior dos animais.

"A ozonioterapia também acelera a cura de diversas doenças como laminite, problemas nos músculos, tendinite, artrite e cicatrização. Além disso, potencializa os resultados em equinos atletas", afirma Andrigo Barboza de Nardi, professor do Departamento de Clínica e Cirurgia Veterinária da Universidade Estadual Paulista (Unesp).

O médico-veterinário César Augusto Garcia, autor do livro "O Ozônio na Medicina Veterinária", comenta que as experiências com ozonioterapia também demonstraram eficiência no pós-operatório. "Houve resposta positiva com a lavagem de feridas cirúrgicas com água ozonizada, bem como, com a diminuição do tempo de recuperação da consciência após cirurgias pela insuflação retal", afirma.

A resposta ao tratamento em animais selvagens também chama a atenção. "Tivemos a oportunidade de tratar esquilos e jacarés com síndromes vestibulares e um tigre jovem com lesão traumática na coluna, somente com a utilização do ozônio paravertebral", conta Joaquim da Abo3vet.

Márcio Thomazo Mota, presidente da Comissão Técnica de Clínicos de Pequenos Animais do CRMV-SP, diz que os profissionais "devem estar atualizados sobre os novos procedimentos que podem melhorar a qualidade de vida dos animais fazendo a prescrição correta de um tratamento tão inovador quanto a ozonioterapia".

ARQUIVO PESSOAL / (ABO3VET

Células-tronco: tratamento personalizado

As células-tronco são células com capacidade de se auto renovarem, uma vez que se diferenciam e adquirem a funcionalidade de qualquer tecido, promovendo o restabelecimento do órgão e da lesão, tanto sob o aspecto estrutural quanto funcional.

Existem três modalidades de aplicação: autólogo (quando as células-tronco são isoladas do próprio animal); alogênico ou heterólogo (quando as células são isoladas de um animal e injetadas em outro animal, porém da mesma espécie); e xenogênico (quando as células são isoladas de um animal e injetadas em outro animal de uma espécie diferente. Esta modalidade é mais utilizada em animais selvagens, devido à dificuldade existente para colheita de material biológico de diversas espécies para a obtenção das células).

As células mais utilizadas na Medicina Veterinária são as células-tronco mesenquimais, que são heterólogas, isto é, são retiradas de um animal sadio, da mesma espécie, congeladas e disponibilizadas para o transplante.

Ana Liz Garcia Alves, docente na Faculdade de Medicina Veterinária da Universidade Estadual Paulista (Unesp), membro do Grupo de Trabalho em Células-tronco do CRMV-SP, e pesquisadora na área há 20 anos, diz que o procedimento pode ser utilizado em lesões ósseas, articulares, neurológicas, respiratórias e endócrinas, em tratamentos de diabetes e feridas crônicas. "As células-tronco são obtidas de embriões, bem como de tecidos de fetos ou indivíduos adultos, seja a partir do cordão umbilical, medula óssea ou tecido adiposo", afirma.

Edson Guimarães Lo Turco, presidente do Grupo de Trabalho em Células-tronco do CRMV-SP, explica que o procedimento não é indicado para pacientes com câncer e que o tratamento deve ser personalizado por animal. "As células não devem ser utilizadas de maneira indiscriminada. É preciso ser realizada uma criteriosa avaliação da indicação".

Os animais recebem, em média, três aplicações com um intervalo de 30 dias cada uma. "A terapia possui custo de médio a alto (em torno de um a dois salários mínimos), devido à complexidade na obtenção, isolamento e purificação das células no laboratório, que também deve contar com uma estrutura adequada quanto à biossegurança", explica Ana.

Lo Turco e Ana Liz explicam que os laboratórios fornecedores de células-tronco devem obedecer às diretrizes do Ministério da Agricultura, Pecuária e Abastecimento (Mapa) e da Agência Nacional de Vigilância Sanitária (Anvisa). Tal credenciamento é um marco no Brasil, pois antes de sua existência, muitos produtos tinham sua origem incerta.

"É importante que o profissional visite o laboratório fornecedor e valide as documentações de boas práticas na produção, filtragem e armazenamento dessas células", orienta Márcio Thomazo Mota, presidente da Comissão Técnica de Clínicos de Pequenos Animais do CRMV-SP.

De olho no mercado

A regulamentação das técnicas de ozonioterapia e células-tronco na Medicina Veterinária já era aguardada pela classe e deverá ser um objeto de especial atenção da área, com aumento do número de profissionais interessados e maior demanda de produção.

"Será necessário um aprimoramento e inovação do setor como um todo", afirma Ana Liz Garcia Alves, docente da Unesp e membro do Grupo de Trabalho em Células-tronco do CRMV-SP.

Para atuar com a ozonioterapia, o médico-veterinário deve se capacitar em cursos de formação na área. A carga horária mínima recomendada pela Associação Brasileira de Ozonioterapeutas Veterinários (Abo3vet) é de 40 horas.

No caso das células-tronco, os laboratórios credenciados podem oferecer cursos de capacitação a médicos-veterinários que queiram obter conhecimento sobre a técnica e incluí-la em sua rotina terapêutica.

Representatividade

Como órgão orientador e fiscalizador do exercício profissional, o CRMV-SP sempre estimulou o debate e o estudo de técnicas experimentais, integrativas e complementares, que pudessem auxiliar os tratamentos convencionais. Em 2019, o Informativo trouxe este assunto como tema de capa da publicação, quando as técnicas de ozonioterapia e células-tronco ainda não eram regulamentadas pelo CFMV.

"Sempre estivemos atentos a este assunto. O avanço no campo científico expandiu as possibilidades de cura e novos métodos surgiram em complemento ou em substituição aos tratamentos convencionais, de forma a promover saúde e bem-estar aos animais. É nosso papel estimular o diálogo com os profissionais que têm atuado pelo progresso da Medicina Veterinária e contribuir para a modernização de nossas normativas", afirma Mário Eduardo Pulga, presidente do CRMV-SP. ■

ACERVO CRMV-SP

Célula-tronco é opção para a cura de equinos

A prática de atividades físicas de alta performance pelos cavalos pode resultar em algumas lesões como osteoartrite, tendinite e lesões ósseas ou musculares.

A terapia celular age de forma a regenerar o tecido cartilaginoso do animal, recuperando a lesão e dando a ele a possibilidade de seguir com suas atividades normais, como antes do trauma.

Os objetivos da terapia celular direcionada aos animais que possuem osteoartrite ou alguma outra lesão óssea ou articular são o alívio no desconforto, a prevenção ou retardo do desenvolvimento de novas alterações degenerativas e a restauração das articulações afetadas até o funcionamento mais normal ou indolor possível.

FREEPIK

FREEPIK

BALANÇO 2020: TRABALHO E UNIÃO PARA A SUPERAÇÃO DE DESAFIOS

CRMV-SP investiu em tecnologia, inovação e comunicação para ampliar e melhorar o atendimento às empresas, médicos-veterinários, zootecnistas e sociedade

Mesmo diante de um ano desafiador, o Conselho Regional de Medicina Veterinária e Zootecnia do Estado de São Paulo (CRMV-SP) encerrou suas atividades de 2020 com a certeza de que soube se reinventar e promover ações com o objetivo de servir e apoiar as classes médica-veterinária e zootécnica.

A partir do estabelecimento da pandemia, o Regional passou a atuar de forma digital, investindo em tecnologia e adotando o sistema de *home office*. Novas medidas de comunicação foram adotadas para a manutenção do atendimento às empresas, médicos-veterinários, zootecnistas e sociedade. A retomada das atividades presenciais ocorreu de forma gradativa, respeitando-se todos os protocolos sanitários indicados para o controle do risco de transmissão da infecção.

O CRMV-SP disponibilizou kits de máscaras para os colaboradores, instalou divisórias de acrílico em todas as estações de trabalho, passou a efetuar o controle da temperatura corpórea de funcionários e visitantes e estabeleceu um protocolo sanitário para o atendimento dos usuários. Também desenvolveu um manual de retomada com orientações sobre o retorno ao atendimento presencial do público.

Os encontros das comissões técnicas e coordenadorias, bem como as reuniões plenárias do CRMV-SP passaram a ser realizadas de forma remota e digital. Com a publicação do novo Código de Processo Ético Profissional pelo Conselho Federal de Medicina Veterinária (CFMV), ficou autorizada, também, a realização de julgamentos de processos éticos e audiências no formato remoto e eletrônico.

"Os trabalhos do Conselho não foram paralisados. Procuramos nos adaptar rapidamente à essa nova dinâmica, a fim de oferecer qualidade e segurança em nossos atendimentos", enfatiza o presidente do Regional, Mário Eduardo Pulga.

Durante os primeiros meses de isolamento social, não houve fiscalização a campo, apenas atendimentos pontuais a denúncias. Os fiscais em *home office* passaram a realizar a triagem das reclamações recebidas por *e-mail* e redes sociais digitais sobre estabelecimentos com publicidade irregular. Após a análise dos casos, entravam em contato com os responsáveis técnicos a fim de orientá-los. Não havendo atendimento à orientação, os casos eram encaminhados para abertura de processos ético-profissionais. Em junho, as visitas presenciais foram retomadas.

Respeitando os protocolos sanitários, as palestras e cerimônias de entrega de cédula profissional foram canceladas, entretanto, mais de 5.300 novas carteiras foram entregues diretamente aos colegas. Durante a fase mais restrita do Plano São Paulo do Estado de São Paulo, para garantir a inscrição dos recém-formados, o CRMV-SP passou a aceitar a documentação via *e-mail*, em arquivos digitalizados, sob o compromisso de o profissional apresentar os documentos originais posteriormente, atendendo o disposto na Resolução CFMV nº 1.041/2013.

ACERVO CRMV-SP

ACERVO CRMV-SP

'Hora Marcada': recurso que possibilitou o planejamento dos atendimentos presenciais durante pandemia

Para o retorno dos atendimentos presenciais, foi implantado recurso *on-line* para agendamento prévio, a fim de restringir o número de pessoas simultaneamente na sede e nas 10 Unidades Regionais de Fiscalização e Atendimento (Urfas), como forma de atender aos protocolos sanitários para prevenção da Covid-19 e proteger colaboradores e usuários dos serviços.

O CRMV-SP adotou o recurso oferecido gratuitamente pelo *Facebook*, a partir de seu perfil oficial. A opção foi disponibilizada aos profissionais e empresas em junho e ficou ativa até o mês de outubro. Durante este período, foram realizados 1.153 agendamentos na sede e mais de 1.380 nas unidades regionais.

"Aproveitamos um recurso gratuito oferecido às páginas de empresas pela rede social e que nunca imaginávamos que iriamos utilizar. Estudamos, testamos e personalizamos o menu de serviços com os disponibilizados pelo Conselho para atendimento presencial", explica a coordenadora de Comunicação e Eventos, Laís Domingues Figueiredo.

Não era preciso ter perfil na rede social para a utilização da ferramenta de agendamento do Regional. Ao acessar o recurso, o interessado podia escolher o serviço e a unidade para a qual se pretendia solicitar atendimento presencial, assim como tirar dúvidas quanto às documentações necessárias. Por meio digital, passaram a ser confirmadas as solicitações, alterados ou cancelados os agendamentos e contatados os solicitantes.

Mesmo com as limitações da plataforma, o recurso de agendamento foi essencial para gerenciar os atendimentos nas unidades durante a quarentena. "Por meio do procedimento foram observados os percentuais de ocupação e limites de horários de funcionamento estabelecidos para cada fase do Plano São Paulo", enfatiza o presidente da autarquia, Mário Eduardo Pulga.

O CRMV-SP também aderiu ao sistema de ART *on-line* do Sistema CFMV/CRMVs, possibilitando que a renovação das Anotações de Responsabilidade Técnica (ART) também fossem realizadas *on-line*, sem necessidade de deslocamento dos profissionais ou o envio de documentação por correspondência.

PROFISSIONAIS E EMPRESAS ATUANTES E INSCRITAS NO ESTADO DE SP

Profissionais atuantes e inscritos	2019	2020
Médicos-veterinários atuantes	37.424	40.601
Médicos-veterinários inscritos	48.531	52.018
Zootecnistas atuantes	1.535	1.524
Zootecnistas inscritos	3.766	3.795
Total de profissionais atuantes (médicos-veterinários e zootecnistas)	38.959	42.125
Total de profissionais inscritos (médicos-veterinários e zootecnistas)	52.297	55.813
Total de empresas atuantes	25.638	24.479
Total de empresas inscritas	45.152	46.131

Coordenadoria Técnica Médica-veterinária

- **12 Análises de Normativas Técnicas** (telemedicina veterinária, ozonioterapia, atividades dos zootecnistas, etc);
- **5 Consultas públicas para as quais foram enviadas contribuições** (antimicrobianos, antiparasitários, destinação do leite frente os desvios detectados, etc);
- **5 Eventos de comissões técnicas e grupos de trabalho** (protocolos sanitários, mutirão de castração, pesquisa clínicas e terapias alternativas, finanças e valorização profissional);
- **8 Novos materiais técnicos produzidos** (guia de brucelose, tabela de notificação obrigatória, protocolo sanitário para as atividades médico-veterinárias no combate à Covid-19, cartilha contra o abandono animal, etc);
- **90 Atendimentos via Ouvidoria**;
- Mais de **3500 atendimentos via e-mail** e **820** por **telefone.**

Fiscalizações

- Autos de Infração: **2.051;**
- Termos de Fiscalização: **1.494;**
- Termos de Constatações: **7.009;**
- Total de Fiscalizações: **10.554.**

Processos éticos

- Denúncias recebidas: **89;**
- Decisão por arquivamento: **23;**
- Instauração de processos éticos: **80;**
- Processos éticos julgados: **87.**

Multas

- Autos de Infração Regularizados: **1.046;**
- Autos de Infração Cancelados: **42**;
- Ofícios Expedidos: **673;**
- Processos Encaminhados ao CFMV: **39;**
- Processos Administrativos Analisados (Defesas e Recursos): **496;**
- Autos de Multa Emitidos: **503;**
- Autos de Multa Cancelados por Regularização: **95;**
- Autos de Multa Liquidados: **39.**

Outras realizações

Anotações de Responsabilidade Técnica (ART) homologadas: **7.169;**
Novas cédulas profissionais emitidas: **5327;**
Anotações de Responsabilidade Técnica (ART) emitidas: **830.**

Atuação política e transparência

Em 2020, o CRMV-SP atuou fortemente junto ao poder público para reforçar a importância de que os estabelecimentos veterinários fossem considerados essenciais e tivessem a permissão para funcionar durante a fase mais restritiva da quarentena.

Também trabalhou para que o serviço de banho e tosa pudessem retomar as atividades. "Desenvolvemos, juntamente com o Sindicato dos *Petshops* (SindiPetSP) e o vereador e médico-veterinário Rodrigo Goulart, uma proposta de protocolo sanitário para estabelecimentos médicos-veterinários, que foi entregue à Secretaria Municipal da Casa Civil da cidade de São Paulo, destinada a consolidar o retorno às atividades e incrementar as medidas de biossegurança nos estabelecimentos", explica o presidente do Regional, Mário Eduardo Pulga.

A recomendação da quarentena e isolamento social requerida pela Organização Mundial da Saúde (OMS) também afetou o ensino no Brasil. O Sistema CFMV/CRMVs, em conformidade com o parecer do Fórum dos Conselhos Federais da Área da Saúde (FCFAS), emitiu nota técnica na qual recomendou que as Instituições de Ensino Superior (IES) que ministram cursos de Medicina Veterinária passassem a adotar os procedimentos necessários para que o ensino ocorresse a distância durante este período.

FREEPIK

Segundo a nota, a substituição das aulas presenciais por aulas ministradas com o emprego de meios digitais deveria ser uma conduta adotada "em caráter excepcional", sendo, vedada tal troca para "disciplinas relacionadas às práticas profissionais de estágios e de laboratório".

Outro destaque do ano foi a aprovação do relatório de gestão do CRMV-SP pelo Tribunal de Contas da União (TCU) sem nenhuma ressalva. Este foi o segundo ano consecutivo em que isto ocorreu. No documento, foram apresentadas informações de licitações, movimentações financeiras e aplicações dos recursos do Conselho. O Regional utilizou o formato de relatório integrado, com base no modelo do *International Integrated Reporting Council* (IIRC), que atende aos itens da Decisão Normativa TCU nº 170/2018.

De forma inédita, o relatório foi apresentado em português e em inglês, visando maior acessibilidade dos dados a universidades, pesquisadores e profissionais de outros países. "A aprovação do documento reafirmou o compromisso do CRMV-SP com a transparência e o seu empenho com a implementação de mudanças significativas para a classe", acredita Pulga.

Ainda em 2020, o CRMV-SP lançou o Guia Prático para Vacinação Contra Brucelose em Bovídeos, que visa contribuir para a prevenção de contaminações durante a imunização de animais e no processo de destinação de resíduos. O manual, disponível para *download* no *site* do Conselho, pontua de forma didática os cuidados que precisam permear a vacinação contra esta grave doença.

ACERVO CRMV-SP

Prêmio Melhores Práticas Aplicáveis aos Conselhos Profissionais

Segurança, conforto e funcionalidade na nova Sede

Para fechar o ano, mais um marco importante para as classes foi a assinatura do contrato via processo de licitação com a empreiteira que ficará responsável pela reforma do prédio da sede do Conselho, localizada na Rua Apeninos, 1.088, no Paraíso, em São Paulo.

O edifício possui mais de trinta anos e a reestruturação visa adequar as instalações a legislação vigente, garantindo acessibilidade, modernização, recuperação estrutural para maior segurança, estabilidade e salubridade, bem como eficiência energética.

A obra inclui revitalização de todos os andares, seguindo as normas de controle de acesso e intervenções na recepção, elevadores e banheiros; troca de equipamentos de

segurança a partir da legislação do Corpo de Bombeiros; auditório com acústica; salas de reuniões totalmente estruturadas, modernas e informatizadas, facilitando as reuniões *on-line*, audiências e julgamentos éticos.

"A reforma visa, principalmente, à adequação do imóvel para recepcionar portadores de necessidades especiais em todas as dependências, bem como valorizar, modernizar e oferecer as melhores condições de atendimento para médicos-veterinários, zootecnistas e sociedade", afirma o presidente do CRMV-SP, Mário Eduardo Pulga.

ACERVO CRMV-SP

ACERVO CRMV-SP

Campanhas de comunicação apoiam as classes profissionais

O CRMV-SP realizou duas campanhas em seus canais de comunicação, voltadas para os desafios e pressões gerados pela pandemia da Covid-19. Com a ação "Tem sempre um médico-veterinário cuidando de você" e "Tem sempre um zootecnista cuidando de você", o Regional divulgou conteúdos destinados a esclarecer à sociedade sobre as variadas frentes de atuação do médico-veterinário e do zootecnista, reafirmando a importância dos profissionais para a saúde e subsistência da população.

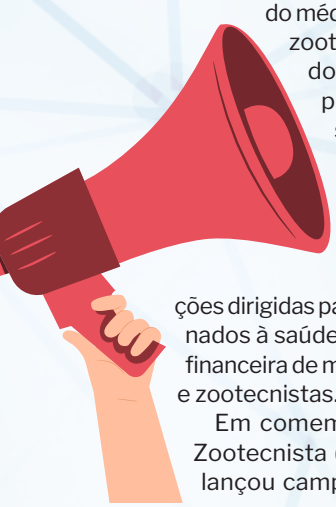

A outra campanha foi "Cuidando de quem cuida", que incluiu publicações dirigidas para assuntos relacionados à saúde física, emocional e financeira de médicos-veterinários e zootecnistas.

Em comemoração ao Dia do Zootecnista (13/5), o CRMV-SP lançou campanha com o tema "Alimentando o mundo hoje e amanhã". A proposta foi promover e estimular debates sobre a atuação do zootecnista na busca por alternativas e recursos que possibilitem alcançar a sustentabilidade alimentar no País e em todo o mundo, um dos Objetivos de Desenvolvimento Sustentável (ODS) da Organização das Ações Unidas (ONU). Foram realizadas palestras *on-line* sobre a cadeia produtiva de proteína animal.

De 08 a 11/09, o CRMV-SP realizou também a 4ª edição da Semana do Médico-veterinário (SMV), para celebrar o dia dos profissionais (09/09). Os painéis ocorreram de forma *on-line* e abordaram não apenas os entraves trazidos pela pandemia de Covid-19, mas as oportunidades que o momento representa, englobando segurança do trabalho, finanças, carreira e inteligência emocional.

Por conta da pandemia da Covid-19, as festividades e entrega dos prêmios "Luiz Alberto Fries" (zootecnista do ano), "Prêmio Sebastião Timo Iaria" (Saúde Pública), "Moacyr Rossi Nilson (Pesquisa) e uma homenagem póstuma, foram canceladas e os homenageados receberam as respectivas placas em suas residências.

Para promover a conscientização sobre a guarda-responsável de animais de estimação e o combate ao abandono de pets e seus agravantes neste período de enfrentamento à pandemia provocada pelo novo coronavírus, o CRMV-SP também lançou a campanha "Nunca abandone seu melhor amigo!", em parceria com a concessionária CCR Nova Dutra.

O objetivo foi reforçar a importância da guarda responsável pelos tutores, esclarecendo os cuidados a serem tomados com os pets, em especial durante a pandemia, e dúvidas sobre a transmissão da Covid-19 para e por animais.

Ao todo, o Departamento de Comunicação e Eventos, juntamente com as Comissões Técnicas do Regional, realizou 13 eventos, com a participação de mais de 960 profissionais em 2020. ■

Assessoria de Imprensa

Mais de **1.500 inserções**, sendo 738 delas de média e alta relevância – alta de **102%.**

Principais veículos: Folha de SP, Estadão, Rede Globo, TV Record, Revista Cães e Gatos, IstoÉ, Veja, Jovem Pan, Revista Cláudia, Agência O Globo, etc.

FREEPIK

Ouvidoria

498 atendimentos, com 99% das demandas atendidas – aumento de aproximadamente **66%.**

Percentual das avaliações que relatou estar muito satisfeito com o serviço:

36% muito satisfeito

23% satisfeito

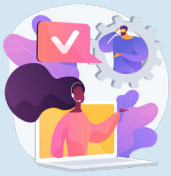

FREEPIK

Acesso aos canais de comunicação

- Conteúdos no *Instagram*: **309**;
- Pessoas engajadas com os conteúdos: mais de **140 mil Pessoas alcançadas com os conteúdos**;
- Mais de **1,9 milhão** de pessoas engajadas com os conteúdos;
- **Atendimentos** realizados via redes sociais: **1454** - alta de aproximadamente **448%**;
- **Boletins** *on-line* semanais enviados por *e-mail*: **44.**

Redes Sociais

2.846 novos seguidores, total de **34.584 seguidores**;

9.788 novos seguidores, total de **23.588 seguidores**;

Mais de **266 mil usuários** únicos durante o ano: (em 2019 foram 138.500) – elevação de aproximadamente **92%;**

4.436 seguidores;

374 inscritos.

FREEPIK

Publicações

Quatro edições do Informativo, uma das quais incluindo o encarte especial sobre Guarda Responsável e Covid-19 (folder);

39.800 profissionais alcançados em média por edição;

Três boletins da Apamvet produzidos com a parceria da Academia Paulista de Medicina Veterinária.

Revista de Educação Continuada - mv&z

60 artigos submetidos;

17 artigos publicados (3 edições);

2 resumos de eventos publicados;

Mais de **225 mil** acessos no *site* da Revista em 2020, aumento de 450% em relação a 2019;

91 mil *downloads* de pdfs de artigos científicos.

Países que mais consultaram a publicação:

Portugal, EUA, México, Moçambique,
China, Colômbia, Peru, Argentina.

CLÍNICA VETERINÁRIA – UM TRATADO DE DOENÇAS DOS BOVINOS, OVINOS, SUÍNOS E CAPRINOS

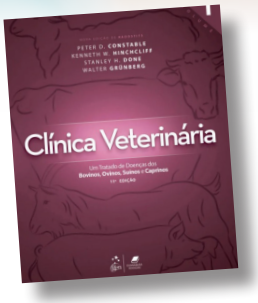

Referência em Medicina Veterinária por oferecer uma abordagem abrangente de doenças clinicamente importantes em animais de grande porte, este clássico chega à sua 11ª edição, dando continuidade à sua história de mais de 50 anos instituindo padrões para o tratamento de animais de fazenda. Voltada para médicos-veterinários, estudantes de Medicina Veterinária e especialistas em diagnóstico laboratorial, a obra oferece uma cobertura do tratamento das doenças de animais de grande porte, sobretudo gado bovino, equinos, ovinos, suínos e caprinos. O texto apresenta orientação aprofundada e atualizada, com base no exame clínico, na elaboração de hipóteses diagnósticas e em recomendações de terapia específica.

Autores: Peter D. Constable, Kenneth W. Hinchcliff, Stanley H. Done e Walter Grünberg
Editora: Grupo Gen

GUIA DE CONDUTA PARA O MÉDICO-VETERINÁRIO INTENSIVET (2ª EDIÇÃO)

A Medicina Veterinária, área do conhecimento que está em permanente evolução, exige que os seus profissionais adotem o hábito da atualização constante. O Guia, de autoria do médico-veterinário Rodrigo Cardoso Rabelo, foi estruturado com base em evidências científicas e traz informações sobre produtos, doses, modo de administração e contra-indicações de acordo com o procedimento indicado para a área da Medicina Veterinária Intensiva.

Autor: Rodrigo Cardoso Rabelo
Editora: Medvet

ODONTOLOGIA EM GATOS

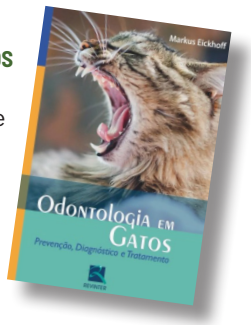

O manual prático "Odontologia em Gatos – Prevenção, Diagnóstico e Tratamento", de autoria de Markus Eickhoff, oferece uma visão geral das diversas doenças da cavidade bucal em gatos, auxiliando a identificar precocemente as lesões. Apresenta procedimentos terapêuticos de forma clara e objetiva, por meio de ilustrações de alta qualidade.

Autor: Markus Eickhoff
Editora: Thieme Revinter

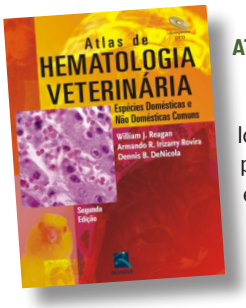

ATLAS DE HEMATOLOGIA VETERINÁRIA – ESPÉCIES DOMÉSTICAS E NÃO DOMÉSTICAS COMUNS

O livro tem como objetivo proporcionar os fundamentos para a identificação das características morfológicas normais e anormais das células sanguíneas das espécies domésticas e não domésticas comuns. A primeira edição limitou-se à morfologia das espécies domésticas, incluindo cães, gatos, cavalos, ruminantes e lhamas. Esta segunda edição foi ampliada para incluir espécies de animais de laboratório comumente utilizadas. Além disso, também foram incluídos capítulos sobre hematologia de aves e répteis.

Autores: William J. Reagan, Armando R. Irizarry Rovira e Dennis B. DeNicola
Editora: Thieme Revinter

ACERVO CRMV-SP

CRMV-SP lança guia sobre vacinação contra brucelose

Foi lançado recentemente Guia Prático de Procedimentos para Vacinação Contra Brucelose em Bovídeos. O objetivo do material é contribuir com a prevenção de infecções durante a imunização de animais e no processo de destinação de resíduos.

O manual pontua de forma didática os cuidados que precisam permear a vacinação contra esta grave doença. Com 25 páginas, incluindo anexos, o material está disponível para *download* no *site* do CRMV-SP e possui *QR Code* para acesso a um vídeo sobre a contenção dos animais

O material foi elaborado pela Comissão Técnica de Saúde Animal (CTSA) do Conselho, com colaboração de profissionais da Coordenadoria Técnica Médica-veterinária e da Comissão Técnica de Saúde Ambiental do Regional, assim como da Secretaria de Agricultura e Abastecimento de São Paulo, da Faculdade de Medicina Veterinária e Zootecnia da Universidade de São Paulo e do Ministério da Agricultura, Pecuária e Abastecimento.

Presidente da CTSA/CRMV-SP quando os trabalhos para a criação do guia foram iniciados, a incentivadora da elaboração do material, a médica-veterinária Margareth Elide Genovez enfatiza que o ponto de partida foi a preocupação com a incidência da doença entre profissionais expostos durante a manipulação das vacinas e de resíduos contaminados.

Segundo Margareth, "as normas de vacinação do Programa Nacional de Controle e Erradicação de Brucelose e Tuberculose (PNCEBT) atendem às exigências sanitárias e comerciais de prevenção aos rebanhos. Porém, em humanos, os acidentes vacinais levam à doença ocupacional – muitas vezes com sintomas graves e tratamentos longos", explica.

Workshop sobre uso consciente de produtos veterinários tem palestrantes do CRMV-SP

"Uso consciente de produtos veterinários em animais de produção" foi o tema central do *workshop* da Escola Nacional de Gestão Agropecuária (Enagro) do Ministério da Agricultura, Pecuária e Abastecimento (Mapa), que aconteceu em dezembro de 2020, e contou com o apoio do CRMV-SP, por meio de suas comissões técnicas. A conselheira e presidente da Comissão de Responsabilidade Técnica do Regional, Rosemary Viola Bosch, e a integrante da Comissão Técnica de Pesquisa Clínica Veterinária do CRMV-SP, Silvana Lima Gorniak, estiveram entre os palestrantes. Ambas enfatizam a relevância da temática para a Medicina Veterinária. O encontro foi *on-line*, gratuito e com certificação aos participantes.

FREEPIK

Criação de roedores para uso em ensino e pesquisa é tema de palestra

Em novembro, a Comissão de Ciências de Animais de Laboratório realizou a palestra "Elaboração de índices reprodutivos e zootécnicos e dimensionamento de colônias de roedores", ministrada pelo zootecnista Marcos Antonio Maioli, em formato digital. De acordo com o palestrante, o planejamento e o dimensionamento da criação de roedores para uso em ensino e pesquisa são fundamentais para que não haja produção excessiva e, consequentemente, o descarte desnecessário de animais. "Os dois tópicos, portanto, devem ser estimulados com boas práticas", disse.

FREEPIK

Febre Maculosa em pauta

Em dezembro de 2020, a Comissão Técnica de Médicos-veterinários de Animais Selvagens realizou o ciclo de palestras "Febre Maculosa no estado de São Paulo: mitos e verdades". Mais de 80 profissionais participaram do encontro digital que contou com palestras ministradas pelos profissionais: Marcelo Bahia Labruna, médico-veterinário doutor em Epidemiologia Experimental Aplicada às Zoonoses e professor titular da USP; Monicque Silva Pereira, médica-veterinária da Secretaria do Meio Ambiente do Estado de São Paulo, com especialização na área ambiental; e Fernanda Passos Nunes, doutora em Reprodução Animal e sócia da empresa AZNunes, sendo responsável técnica nos empreendimentos de manejo de animais silvestres *in situ*. São Paulo é o estado com o maior número de ocorrência de casos humanos de febre maculosa no Brasil, doença vetorial de notificação compulsória.

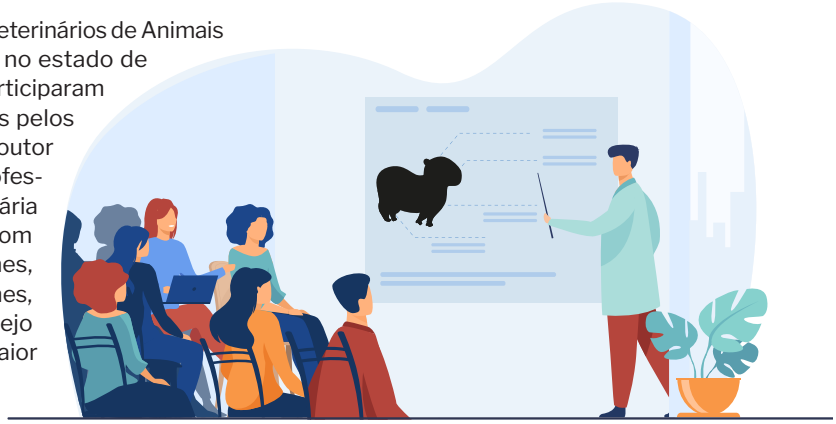

Manual de Perícias Médico-veterinárias esclarece regras sobre questões judiciais que envolvam animais

O Conselho Federal de Medicina Veterinária (CFMV) lançou, recentemente, o Manual de Perícias Médico-veterinárias, material que visa esclarecer regras e procedimentos pertinentes as questões judiciais que envolvam animais, como crimes de maus-tratos, crueldade e abusos. O guia foi elaborado pela Comissão Nacional de Medicina Veterinária Legal (CONMVL/CFMV) e contou com o auxílio das comissões dos Regionais.

Além de ser um aliado da Justiça no entendimento dos diversos processos civis, Mara Massad, integrante da CONMVL e presidente da Comissão de Medicina Veterinária Legal do CRMV-SP, acredita que o guia será útil para os profissionais que tem interesse na área. “O texto esclarece regras e procedimentos a serem adotados no atendimento às solicitações de perícias, na elaboração de laudos e pareceres técnicos, assim como na redação de documentos legais médico-veterinários”, diz.

Mara conta que o manual surgiu da crescente demanda social em relação aos diversos temas que envolvem o sistema judiciário brasileiro. “Sentimos a necessidade de elaborar esse manual para que o médico-veterinário possa desempenhar a sua função privativa com zelo e capacitação”, explica.

No documento são abordados os principais temas que fazem parte da rotina do perito judicial e do assistente técnico médico-veterinário, com orientações claras e concisas sobre planejamento e execução dos trabalhos, aspectos legais e técnicos, redação de documentos que devem ser anexados aos autos, análise dos riscos ocupacionais, realização de diligências e até como calcular os honorários periciais.

Mara enfatiza que o documento não tem pretensão de preencher todas as lacunas da formação em Medicina Veterinária Legal, mas auxiliar nas questões mais frequentes do sistema judiciário brasileiro que envolvem animais. O manual também deverá ser revisado regularmente, seguindo as atualizações da legislação.

“Trabalhamos pela saúde e bem-estar dos animais e, agora, temos um guia para a proteção legal de seres que não possuem voz para se defender”, afirma o médico-veterinário Francisco Cavalcanti, presidente do CFMV. ■

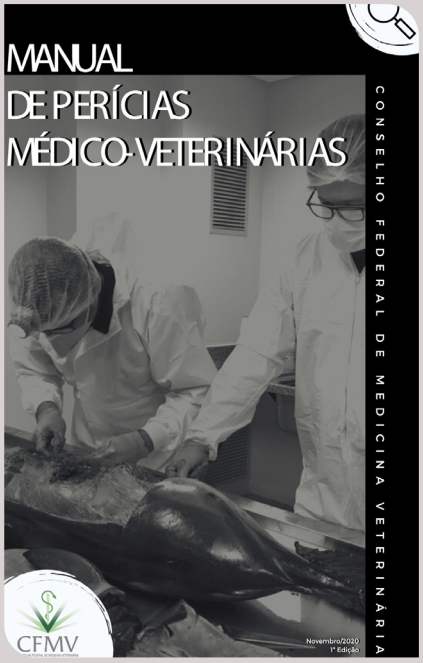

Material disponível no site do CRMV-SP.

Conselho Regional de Medicina Veterinária do Estado de São Paulo

COMUNICADOS

O Conselho Regional de Medicina Veterinária do Estado de São Paulo, órgão de fiscalização do exercício profissional, no uso de suas atribuições legais conferidas pela Lei Federal nº 5.517/1968, regulamentada pelo Decreto nº 64.704/1969, consoante a decisão proferida pelo Plenário na 98ª Sessão Especial de Julgamento, nos autos do Processo Ético-profissional nº 0001/2019, vem publicar a penalidade de SUSPENSÃO DO EXERCÍCIO PROFISSIONAL, por 60 (sessenta) dias, com fundamento no artigo 33, alínea "d" da Lei Federal nº 5.517/1968, aplicada ao médico-veterinário MARCELO SCIELZO, inscrito neste Regional sob o nº 23.650-VP, pela violação aos artigos 1º, 8º, Inciso VIII, 9º, Inciso I, 26º, 27º do Código de Ética do Médico-veterinário (Resolução CFMV nº 1.138/2016), cumulada com o pagamento de multa de R$ 3.000,00 (três mil reais).

O Conselho Regional de Medicina Veterinária do Estado de São Paulo, no uso de suas atribuições legais conferidas pela Lei Federal nº 5.517/1968, regulamentada pelo Decreto nº 64.704/1969, consoante a decisão proferida pelo Plenário da 72ª Sessão Especial de Julgamento do CRMV-SP, nos autos do Processo Ético-profissional nº. 0077/2014, vem executar a penalidade de CENSURA PÚBLICA, EM PUBLICAÇÃO OFICIAL, com fundamento no Art. 33, alínea "c" da Lei Federal nº. 5.517/1968, aplicada à médica-veterinária ANA JULIA CHAVES AFONSO COUTINHO, inscrita neste Regional sob o nº. CRMV-SP nº. 32.688-VP, pela violação ao Artigo 9º, Inciso I, do Código de Ética do Médico-veterinário (Resolução CFMV nº 1.138/2016).

O Conselho Regional de Medicina Veterinária do Estado de São Paulo, no uso de suas atribuições legais conferidas pela Lei Federal nº 5.517/1968, regulamentada pelo Decreto nº 64.704/1969, consoante a decisão proferida pelo Plenário da 80ª Sessão Especial de Julgamento do CRMV-SP, nos autos do Processo Ético-profissional nº. 0090/2014, vem executar a penalidade de CENSURA PÚBLICA, EM PUBLICAÇÃO OFICIAL, com fundamento no Art. 33, alínea "c" da Lei Federal nº. 5.517/1968, aplicada ao médico-veterinário EDISON DA COSTA RIBEIRO FERNANDES, inscrito neste Regional sob o nº. CRMV-SP nº. 03.529-VP, pela violação aos Artigos 1º e 14º, Inciso I, do Código de Ética do Médico-veterinário (Resolução CFMV nº 722/2002).

O Conselho Regional de Medicina Veterinária do Estado de São Paulo, no uso de suas atribuições legais conferidas pela Lei Federal nº 5.517/1968, regulamentada pelo Decreto nº 64.704/1969, consoante a decisão proferida pelo Plenário da 86ª Sessão Especial de Julgamento do CRMV-SP, nos autos do Processo Ético-profissional nº. 0028/2017, vem executar a penalidade de CENSURA PÚBLICA, EM PUBLICAÇÃO OFICIAL, com fundamento no Art. 33, alínea "c" da Lei Federal nº. 5.517/1968, aplicada ao médico-veterinário GILMAR GODINHO DA SILVA, inscrito neste Regional sob o nº. CRMV-SP nº. 31.623-VP, pela violação aos Artigos 1º, 3º, 4º, 6º, Inciso I, 13, Inciso IX, 14, Inciso I e III e 24, Inciso I, do Código de Ética do Médico-veterinário (Resolução CFMV nº 722/2002).

O Conselho Regional de Medicina Veterinária do Estado de São Paulo, no uso de suas atribuições legais conferidas pela Lei Federal nº 5.517/1968, regulamentada pelo Decreto nº 64.704/1969, consoante a decisão proferida pelo Plenário do Conselho Federal de Medicina Veterinária, na XCIV Sessão Especial de Julgamento, nos autos do Processo Ético-profissional CFMV nº 4382/2019, vem executar a penalidade de CENSURA PÚBLICA, EM PUBLICAÇÃO OFICIAL, com fundamento no artigo 33, alínea "c" da Lei Federal nº 5.517/1968, aplicada ao médico-veterinário JOÃO FRANCISCO GRANDINI JÚNIOR, inscrito neste Regional sob o nº 19.749-VP, pela violação aos artigos 13, inciso IX e 14, inciso I, todos do Código de Ética do Médico-veterinário (Resolução CFMV nº 722/2002).

Méd. Vet. Mário Eduardo Pulga
CRMV-SP nº 02715
Presidente

As informações referentes a **lista de inscrições** e **movimentação de profissionais** estão disponíveis no *site* **www.crmvsp.gov.br**

Outubro a Dezembro de 2020	Resumo (R$)
SALDO BANCÁRIO INICIAL	31.084.713,69
Receitas	
Anuidades Pessoas Físicas/Jurídicas	2.803.200,71
Multas p/ Infração	82.614,54
Honorários Advocatícios	150.586,32
Ressarcimentos	15.530,50
Rentabilidade Aplicações	133.980,06
Total Receitas	**3.185.912,13**
Despesas	
Salários/Férias/13º Salário	1.848.182,27
Benefícios/Encargos	1.690.994,19
Material de Consumo	12.409,09
Aluguéis/Condomínios/IPTU/Seguros	266.115,64
Telefone/Energia Elétrica/Água	36.778,34
Diárias Dir/Cons/Assess/Servidores	132.023,75
Desp. Transp. Dir/Cons/Ass/Servidores	67.614,35
Auxílio Representação	300,00
Auxílio Despesas	24.540,00
Serviços de Terceiros	126.258,29
Manutenção e Conservação de Bens	10.712,94
Suprimentos Delegacias e Fiscais	(3.245,33)
Serviços de Informática	146.769,01
Indenizações e Restituições	22.629,69
Repasse Honorários Advocatícios	66.501,18
Desp. Ações Executivas	34.272,68
Serviços Postais e Telegráficos	143.626,83
Serviços Divulgação e Publicidade	52.538,48
Impostos/Taxas/Tarifas/Pedágio	-
Assinaturas e Periódicos	-
Convênios	48.185,00
Cota Parte CFMV	733.932,94
Despesas Bancárias	52.066,32
Compra de Bens	20.035,04
Total Despesas	**5.533.240,70**
SALDO BANCÁRIO FINAL	**28.737.385,12**
Composição Saldo Bancário	
Bco Brasil - BB CDB DI	12.335.399,36
Bco Brasil - Capitalização	100.000,00
BB - Arrecadação Bancária	-
BB - Conta Movimento	9.871,62
BB - Conta Multas	-
BB - Conta Honorários	105.165,33
CEF - CDB FLEX	16.109.211,72
CEF - Santa Cruz	77.737,09
Total	**28.737.385,12**

ELEIÇÃO **CRMVSP**
Gestão 2021-2024

VOTO ON-LINE PELO SITE

www.eleicaocrmvsp.org.br

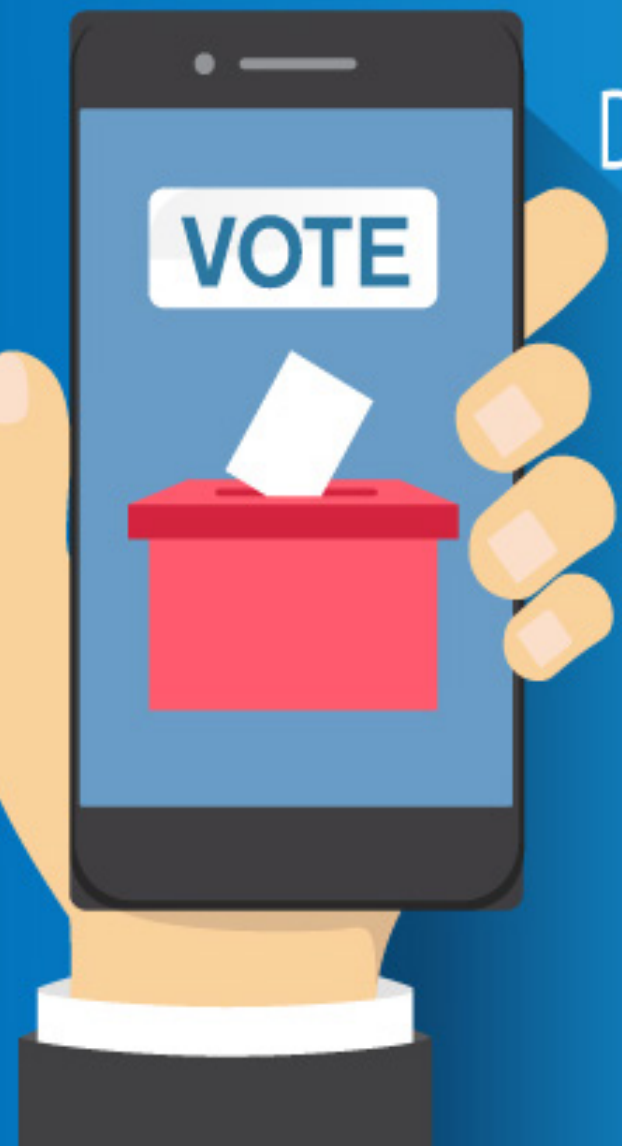

Desta vez haverá **dois** dias para votação **9 (a partir das 9h) e 10 de março (até às 17h)**

Seu voto é muito importante.

Participe!